朝鮮日報

八日夕刊八面
京城府堅志洞三十二番地 朝鮮日報社
代表番號(光)二三〇〇番

社說

모라토리움案의 効果
獨逸에의影響如何

一

世界財界의 深刻한恐慌은結局에 世界各國의 大政治的不安을 招來하고잇다 이에世界資本의 支配權을 掌握하고잇는 米國에서 그獨自한 地位에서만 부르지질수잇는 所謂후ー버案이라는 戰債支拂猶豫案을 내여노흔것이다 此案이出現한以來 世界의 經濟界에 一大波紋을 이르키엇다 株式이 騰貴하고 物價가高騰하야 압흐로 資本主義經濟의 回復相이 確實한듯한 人氣를演出하얏다 이에對한各國의 利害가 不一한것만치 그態度가 注目되든中에 그가장큰 不利를늣기는 佛蘭西의態度는 一時후ー버案의 進行을 停滯케하얏든것이다 그러나 米佛의交涉도그가비록暫定的이나마 去五日에 이미協定이成立되얏스니 이에 후ー버案의 進行은좀더 歸望할만한 地位에까지 올라서게된것으로 볼수가잇는것이다 어가如意하게 實施된다하면 果然世界經濟界는 그唱案者의 希望과갓치 好況에로 回復될것인가 現下의 한가지 興味잇는事實이다

二

元來에 밧을것을밧지안는데그곳의 財界가 好轉한다는것은 原則的으로 한가지矛盾相임을 늣기지안흘수가업는것이나 實際에잇서現下의資本主義經濟는 그만치깁흔 連帶性을띄고잇는것이다 그案의內容한바와가튼 賠償의一個年間의支拂猶豫로써 獨逸의破滅된經濟界가 다시蘇生할수잇는가하는것이 무엇보다 問題의中心될疑問이다 大戰의全世界戰債를 獨逸에다가 負擔식힌以來 一九二四年부터 以後五年間實施한「또ー스」案의 巨大한賠償을오직外債로써만 支拂하야왓고 또再昨年以來에 實施되는「영」案에依한 賠償支拂은겨우 一年半을 履行하는동안에 獨逸의財界는救할수업는窮地에陷하고만것이다 國民의負擔이過重한데다가 더욱견되지못하는 經濟國難은 畢竟에 去月에다시負擔加重의緊急令을 發하야飢餓線上에서 呻吟하는國民의 犧牲을 强制하게되야 畢竟에獨逸로하야금 政治的으로 大危機에直面케한것이다 이「모로토리움」案의 實施에依하야 一年間의支拂力을 消耗치안는다할지라도 獨逸의부스러진財界는 回復할길이업다 다만그의政治的危機가 엇더한 推移를밟어나아갈것인지 한갓注目거리이다

三

米國의立案은엇지하야 나온것인가 大體로말한다면 그는資本主義의 한連帶的擁護이다 獨逸에對한壓迫을緩和하야 獨逸을일치안으려는것이지마는이미激化한 獨逸人의主意는全般問題를提起하고잇스며 또經濟事情도더욱混亂에로 거우러지고잇다 그럼으로米國의바래는 바獨逸의購買力이늘고 歐洲의財界가回復되야 米國의農產物을能히高價로 供給하라는目的의達成은 너무나遼遠한 조흔理想일것이다 此에對한效果로써一部財界人의 樂觀과가티今日의財界好轉傾向은 結局不況原因의根本的事實에는 조고만한變動도업시 一時的의人氣移動에 不過할것이아닌가한다 그러나此事實은 이미「영」案의 完全實行의 一部가動搖되려는것이니 비록現獨逸에政治的國難이업다할지라도 對歐勝國家의地位에서라도 얼마만한變動은업지안을것이니 如何컨대害의究極에서는必然的으로 變動을이르키고야마는것이다

衝突事件과中國態度
輕擧妄動을禁하고 中央政府에一任
張學良氏의命令

【天津八日發電通】 張學良氏는萬寶山事件及朝鮮事件에關하야此際東北官民은自重하야一切中央政府의解決에待하야輕擧妄動으로日本에口實을與치안토록注意하라고東北關係에게命令하는同時中央에도同意見을送附하야南京政府로부터도一切中央에一任하라고命하야왓다

國民政府外交部 日本에正式抗議

【南京七日發電通】 外交部長 王正廷次長王家楨 江華本氏等國民政府外交部幹部는七日午前十時부터會議를 行하고 朝鮮事件에關하야對策을 協議한結果日本政府에正式抗議를發하기로決하고江華本氏는午後六時에南京領事館을訪問한後正式으로國民政府의抗議文을手交하고重光代理公使에게傳達하엿다 抗議內容朝鮮人의華僑襲擊은日本政府의責任으로歸着하는것으로國民政府는華僑의受한生命財產의損害에對하야賠償要求의權利를保留하는同時에日本政府가急速히適當한方法을講究하야이러한不祥事件의再發을하지안토록할것을切望함

在滿奧地同胞 排斥禁止訓令
奉天省政府서承認

【奉天七日發電通】 朝鮮事件에對하야森島奉天總領事代理는七日午後四時半에省政府로臧主席을訪問하고朝鮮各地에起한朝鮮人의中國人迫害事件에對하야中國側이報復手段으로써在滿奧地에居住하는朝鮮人을迫害하지말나고希望하는바잇섯는바此에對하야臧氏는在滿朝鮮人에對하야는임의地方官憲에게排斥하지말나는訓令을하엿는바日本側의要求가잇스면再次取締訓令을發하여도좃타고回答하야日本側의提議를即時承諾하엿다

奉天藤村領事 交涉署에懇請

【奉天七日發電通】 朝鮮에잇서서朝中人衝突事件에鑑하야藤村奉天領事는六日夜七時에交涉署로王鏡寰氏를訪問하고在滿朝鮮人에對하야國中民衆이報復的手段으로하지안토록懇請한바가잇섯다

經濟的으로 朝鮮人을壓迫
外交協會의決議

【奉天七日發電通】 外交協會는朝鮮各地에잇서서中國人襲擊事件에對하야本日臨時會議를開하고協議하엿는바在滿朝鮮人에對하야直接的報復手段에進出하야朝鮮人에게暴行을加하는것과如한것은삼가할바이나此際에經濟的方法으로써徹底的으로朝鮮人을壓迫하야驅逐할것이라는議論이有力하야朝鮮人驅逐方法을議決하고滿洲各地支部에게發하엿다

外交部에 諒解를要求
南京代理領事가

【南京七日發電通】 太田南京代理領事는七日午前九時에重光代理公使의命令에基하야外交部를訪問하고朝、中人衝突事件에對하야遺憾의意를表하고日本政府는在朝鮮中國人保護는充分한方法을講求하고잇는旨를述하야諒解를求하엿다

今回事件은 確實히重大
外交次長王氏談

【南京七日發電報聯合】 今回의朝中人衝突事件에對하야外交次長王家楨氏는말하되 今回의事件은確實히重大하다 中國의土地인萬寶山事件으로이와가튼亂暴한朝鮮人의排外運動은無謀한것이다此際中國의言論界는모름직히冷靜하야輕擧妄動을하지안키를希望한다

重光代理公使 聲明發表
衝突事件에

【上海七日發電通】 朝鮮暴動事件에關하야重光代理公使는本日正午에左의「스테ー트멘트」를中外에向하야發表하엿다 滿洲에잇서서朝鮮人壓迫問題에原因으로朝鮮에잇서서中國

萬寶山事件은 事實上解決
地主態度도緩和

【東京七日發電報聯合】 外務省은萬寶山事件의解決에對하야石射吉林總領事를通하야吉林省政府에解決交涉中인바交涉은非常이好轉하야朝鮮人은破壞된水路修理에着手하고中國地主의態度도또한非常히緩和하야問題는事實上解決하엿다

張作相氏가 學良氏를訪問

【北平七日發電報聯合】 張作相氏는七日急遽來平하야午後六時에病席으로張學良氏를訪問하고萬寶山事件에關하야重要協議를行하엿다

南京政府改組說
蔣介石氏의下野促進을 張繼氏等이計劃

【北平七日發電通】 北平滯在의李石曾、張繼、吳鐵城三氏는共產軍跋扈와、露兩國의壓迫에鑑하야此際奉天派를動케하야蔣介石氏의下野를不得已하게되야南京政府를改組하야中央政府의陣容을一新하라고計劃中이라고말하고잇다

中國紙高調 嚴重抗議를
中國의各機關이 大大的宣傳開始

【上海七日發電報】 朝鮮在住의中國人에對한朝鮮人의暴行事件에對하야中國新聞의報道는今朝左와如히社說을揭載하엿다 朝鮮人의暴動은昨日에至하야드되여〇〇〇〇〇〇〇〇〇〇〇에至하엿다 中國外交當局은軟弱의態度를捨하고嚴重히抗議할것이다朝鮮人은萬寶山事件에잇다고하지만그의잘못은實로彼에게在하다今回의朝鮮民의暴動은組織的計劃에基한것은明白한것이다中國外交當局은憤起하야嚴重抗議하라 그리고申報도論調와如한社說을揭載하여잇스며至中國商會聯合會、市黨部等은大大的宣傳을開始하야形勢가자못重大性을帶하고잇다

谷亞細亞局長 汪公使와會見

【東京七日發電報聯合】 外務省에서는朝鮮騷擾의原因이最近滿洲에서續發하는朝鮮農民의壓迫에基因인것이明白하다하야六日谷亞細亞局長은駐日公使汪榮寶氏와會見하고 萬若中國官憲의壓迫이即時朝鮮에惡影響을미치게한것은이미昭和二年의前例에비처여서도明白하다此와如한傾向이漸漸險惡됨에잇서서도如何히든減에努力하여도엇지할수업다고하야 그래서는朝鮮及滿洲附地에이러한問題가서로反衝하야나중에는日中國交上조치못한局面을誘致할는지도모른다中國政府에서는日本과가티此點에注意하야滿洲官憲에게도充分히此旨를傳하야事件이此以上擴大치안토록萬全之策을取하여달나고述함에對하야汪公使도同意하고在滿出先官憲에게此旨의訓令을發하야여러가지의紛爭事件解決에努力하는同時에中國側과協力하야形勢의緩和를圖謀하라고傳하엿다

人에對한反感이드듸여朝鮮人의暴行으로되여이로말미아마 적지안흔中國人의犧牲者를生하게되것은實로遺憾至極한不祥事이다日本은如何한境遇에잇드라도全力을擧하야朝鮮人暴徒의鎭壓에當하야善後策을講究하는것이다吉林省內에日本出兵說이잇는것은本根부터事實無根이다中國과의關係가重要한此時期에도저히外交上에조흔結果를得하기에努力하지안흐면안된다

豪語와는反對로 共產軍討伐困難
蔣氏身邊자못不安
共軍便衣隊의活躍으로

【上海特電】 蔣介石氏는一個月以內에江西全省을三個月以內에兩湖를完全히肅淸한다고豪語하고잇는바事實은此에反하야南昌에는共產黨의便衣隊가到處에潛在하야蔣氏의身邊은매우危險하야前線視察에서司令部는一步도前進치못할뿐안이라隨行의司令部員은江西의地勢에通達치못하야討伐事業은困難이莫甚하여잇는바此에對하야在上海의某要人은左와如히말하엿다 江西의討伐軍은總兵力二十四萬餘로共產軍은天險에據하야여기에잇는바蔣氏가出馬以來로討伐軍에게莫大한賠賞이잇게되여最近은士氣가조케되엿고잇다蔣氏는共產軍을漸漸南部로壓迫하고다시금廣東省內에追擊하야一擧兩得의政策으로同方面을解決하려고하는模樣이다廣東政府는共產軍이漸漸省境에殺到하며잇승을알면서도兵力不足과廣西系와의融洽이完全치못한外에겨우廣東附近을防禦함에不過하며一方共產軍은蔣氏를敵으로하야朱毛의一隊는漸漸福建浙江境에投入하야浙江方面의公虛를利用하야南京政府의後方攪亂의方針을樹立하엿는바南京政府는昨今浙江의常、衢州方面에共產軍으로써危急하다고傳하게되자江西로부터二三個師를난우워서討伐軍에게向하게하엿는바此等의軍隊는夜間을利用하야輸送하엿승으로世人은잘알지못한다共產軍이浙江에殺到하게되면이것은참으로大事이다다시금北方에는反蔣軍이動하게되엿는바蔣氏는一大同團結이되기前에共產軍을解決하려는것으로張學良氏에게積極的援助를希望하고잇다

中央의討共目的
其實은廣東討伐

【上海特電】 江西로부터逃亡하야온蔣光鼐、蔡廷楷兩氏는左와如히말하엿다 我等은元來反蔣派에잇섯스나中國全國이共同的敵인共產軍討伐을爲하야江西에向하게되것이다그리하야드되여討伐에從事하엿스나江西의目的은共產軍에게잇지안코廣東에잇승을알게되엿승으로今回에當地에回還한것이다

黑河同胞壓迫
中國側에서

【哈爾賓七日發電通】 中國側은黑河의朝鮮人約三十戶에도壓迫을加하엿다

中國青年同盟 激昂宣傳
衝突事件에

【哈爾賓七日發電通】 七日中國青年同盟은朝鮮에잇서서朝中人衝突에激昂하야在滿朝鮮人을報復하라는宣傳「삐라」를撒布하며氣勢를올니고잇서서何時에如何한不祥事가惹起될는지모름으로日本官憲은形勢를靜觀하고잇는바東鐵沿線의朝鮮人狀態를視察키爲하야領事館警察署로부터警察官을出張케할模樣이다

衝突事件의 政府方針決定
根本的解決方針을 七日閣議에서決定

【東京七日發電通】 平壤朝中人衝突事件에對하야七日閣議에서는隔意업는意見을交換하얏는바그結果根本的解決方針으로써左와如히決定하엿다

一、事件의直接原因은過般의萬寶山事件인바根本原因은從來繼續되여잇는在滿朝鮮人의壓迫에對한反感이蓄積되여서今回의事件으로되엿다는見解下에在滿朝鮮人을中心으로한各種의懸案을解決하고拔本塞源的方法을講究하기爲하야近近外務、拓務兩省과朝鮮總督府間에協議한後에今後의對策을樹立케할것

二、朝鮮에잇서서朝、中人衝突事件은萬寶山事件과分離하야此에對한損害償과如한責任을取할것업시
(가)加害朝鮮人暴徒는法規에依하야嚴重處罰할
(나)遭難中國人及一般被害者에救恤金을交付할
의二點으로서本件處理에關한政府의誠意를披瀝하야中國側과의交涉을行하기로하엿다

猶豫案에對한 佛國의對米通牒
二部로成立된內容

【巴里六日發電報聯合】 今夜第九次米、佛會議에서兩國間의完全한協定으로된佛蘭西最終의對米通牒은아즉公表되지안엇는바半官的發表에依하면該通牒은二部로成立한것으로第一部에서는米、佛間에完全한一致를본左의諸點을列記하고잇다

一、獨逸은「모라토리움」實施期間中에도無條件賠償年賦金의支拂을繼續할것
一、右에依하야支拂할無條件賠償年賦金은「바ー젤」의國際決濟銀行에拂込할것
一、國際決濟銀行은右拂込金을獨逸各鐵道에融資할것
一、該融資金은十個年間에分割하야返還할것

다음第二部에는「모라토리움」實施方法及米國에直接關係업는일에對하야佛國의立場을明示하여잇다

國際猶豫案의 專門家會議開催
來週倫敦에서

【巴里七日發電報聯合】 「후ー버ー」大統領의「모라토리움」提議에關한最大難關으로되여잇든米、佛交涉도드되여六日深更第九次會議에서最終的協定이成立하엿승으로七日英國政府로부터「모라토리움」案의實施에關한諸問題를解決하기爲하야來週倫敦에서各國財政專門家를包含한會議를開催할提議가잇섯는바佛國政府는即時右提議를受諾하엿다

英本國人口 四千四百七十萬

【倫敦六日發電通】 英國政府公報에依하면去四月에行한第二十六回國勢調査의結果는左와如하다

英本國總人口 四四、七九〇、四八五
內男 二一、四六四、七一一
女 二三、三二五、七七四

로女子가約百九十六萬人의多數이다그러고出產總數는六萬九十萬人이며大倫敦의人口는八百二十萬二千八百十八人으로確定되엿다

繼續費三千七百萬圓 節約案을作成
昨日의大藏省省議로

【東京八日發電通】 繼續費整理에關한大藏省省議는七日午後二時부터藏相官邸에서開會한바井上藏相以下參集하야主計局案을基礎로하야海軍省以下殘餘의各省繼續費의整理를全部終了하고午後六時에散會하엿다그래整理方針은原則으로서

一、物價低落을理由으로하야一割의節減을行할것
一、一割의繰延을行하기를標準으로하야三千七百餘萬圓은明年度의繼續費로부터節約할案을作成하엿는바右節約額中陸軍이가장만흔金額을占領하야여기에는軍制改革上의關係上아즉決定치못하엿지만今後各省과의折衝은陸軍과의關係가가장難關이라고豫期되여잇다

病床의江木鐵相 各局課長과會議

【東京六日發電通】 江木鐵相은手術後의經過가良好함으로六日午前十時에末松、青木兩大官을비롯하야鐵道省各局長官房課長全部를病室에招致하고「베ー드」上에이러안저서約一時間에亘하야會議하엿는바此會見은手術後最初에行한것으로이後十日假量이면退院케될模樣이다

師團滿洲移駐 軍務局長이事情報告

【東京六日發電通】 明七日定例閣議後에陸軍省小磯軍務局長은若槻首相以下各閣僚에게對하야最近滿蒙情勢其中萬寶山事件及此事件의原因等詳細한說明을行하고又京都第十六師團의滿洲移駐準備等을報告하기로되엿다

關係地方反對 師團移駐에

【東京六日發電通】 宇都宮十四、京都十六兩師團의移駐案이發表되자關係地方의反對陳情은每日行하고잇는바移駐實施에는宇都宮과京都에는旅團司令部及步兵一個聯隊、高崎、津에는步兵一個聯隊가存置될模樣이다

衝突事件으로 民政幹部會

【東京八日發電通】 民政黨은七日午後二時半부터本部에서幹部會를開하고今秋의府縣會議員選擧對策其他에對하야協議한後에今回의朝中人衝突事件에對하야는單只萬寶山事件에對한報復的意味外不純의動機로부터騷擾에參加하고잇는者도잇승으로當局은此際에對하야充分히調査하야適當한態度로써解決되기를바란다는意見에一致하고同五時에散會하엿다

政友幹部會 調查員急派

【東京八日發電通】 政友會는七日午後二時부터本部에서幹部會를開하고久原幹事長으로朝中人衝突事件은朝鮮統治及滿蒙問題에關하야深慮를마지아니할事件임으로其眞因에對하야는아즉알지못하지만萬寶山事件에對하야日本의外交가軟弱한外에우리가스스로自衛的手段을取할것이라고생각케됨으로幹部에잇서서라고適宜한處置를取할생각이다라고述하고協議의結果某某事件의眞相을明白히하기爲하야急派調查員을朝鮮滿洲에特派하기로決한後當面의諸問題에對하야意見을交換하고同五時에散會하엿다

新總監의 着任談
當面問題에對하야

今井田新政務總監은七日午後七時京城驛着列車로盛大한歡迎裡에着任하엿다 水原外지出迎한本社記者에對하야다음과가티말하엿다

一、最近萬寶山事件을發端으로朝鮮內에서朝中人衝突事件이잇섯고車中에서들은바에의지하면平壤과가튼地方에서는未曾有의衝突과不祥事를演出하게되것만은참으로遺憾이외다금후에는이러한事變이업도록特히警戒를嚴重히하고저하는바입니다

二、總督府內人事異動問題는아즉考慮한바도업습니다某某局部長이辭表를提出하엿다고新聞에서報導되나아즉나의손에는還하지안햇승으로생각도해본적이업소이다

三、產業問題는勿論朝鮮이아즉開發에餘地가만흠으로그에注力할것을여러가지로보아重大한意義가잇다고생각하고또前總督總監의既定方針에踏襲할뿐이요더구나그에對한有利한方策이잇다면다시研究도하것습니다

志賀城大總長 辭表를提出

【東京八日發電通】 京城帝大總長志賀潔博士는最近辭表를提出하엿다近近北里研究所에入하리라한다

人事消息

▲三橋警務課長 衝突事件調查次朝鮮平壤에出張

八面鋒

○ 米國獨立祭日에、犧牲者가二百七十名의多數
○ 但것버뮈다죽은것이라니、괴롭에못전되여죽는이보다는幸福되죽엄
○ 各團體協議會에서、衝突事件에慎重한聲明發表
○ 이만한契機에、一般民衆도興奮되엿든心情을가라안치고兩民族의友誼回復에努力함이必要

全國勞農大衆黨
成立不過一日에內紛

【東京七日發電通】 全國勞農大衆黨에서는六日午後十一時外지芝協調會館에서合同成立後最初의中央委員會를開催하고中央執行委員의銓衡한協議를行하엿는바그比率에對하야舊大衆黨과舊勞農黨及社民黨現同盟間에對立하야結局何等意見의一致를보지못하엿는바合同後에一日에不過하야內部紛爭이起하게된模樣이다

亞細亞局 首腦部會議
衝突事件善後協議

【東京七日發電通】 朝鮮에잇서서朝、中人衝突事件의重大化에鑑하야善後策을協議하기爲하야外務省亞細亞局에서는六日夜에首腦部會議를開하고審議를거듭하엿는바今回의事件起因을보히게되는萬寶山事件에對하야는一日이라도急速히圓滿한解決을圖謀키爲하야目下石射吉林總領事가吉林省政府와鋭意交涉中인바目下歸東中의林奉天總領事도八日東京發歸任하야奉天當局과折衝을行하기로되여잇승으로交涉은極히期待되여잇다그래서今回의朝鮮事件과如한事態에至하지안토록在滿各地의日本官憲으로하야곰善處하라고訓令을發하엿다그러고政府는七日午前十時부터의定例閣議에서朝鮮騷擾事件善後策에對

東西航空界消息

北太平洋 無着陸橫斷
「로」氏六日夜出發

【落石六日發電通】 落石無電局情報에依하면北太平洋無着陸橫斷의壯途에登할「로빈스」氏는드되여六日夜壯途에오르게되엿는바로氏飛來의報로「캄찻카」東海岸에잇는鹽工船其他諸汽船은緊張하야相互連絡을取하야飛來에對한準備를하고잇다 情報에依하면「캄찻카」東海岸은北寄의微風으로「가스」가업서서視界가됨고天氣가漸漸良好하야根室以北도北寄의風으로「가스」업시低氣壓이東進하야天候는全然良好하야當分好天氣를繼續할것임으로一兩日中로氏가壯擧를決行하게되면絕好의追手風에依하야案外로安樂한飛行을할것이라고보이고잇다落石局은出發의消息을受한同時에「페트로·캠트」「랄」兩局과航行中의橫濱丸以下「캄찻카」沿岸各船舶과連絡하야注意를하기로되엿다

「포」號不時着
機體搭乘者無事

【방코ー버五日發電通】 行衛不明을傳하고잇든「그리ー나ー마란」氏搭乘의「포ー드워ー스」給油機「포ー드」號는進路를잘못하야加奈陀「푸린全엘ー드」市廿方六十哩「스카ー트」에不時着陸하엿는바機體搭乘者는無事하엿다

東京에飛來
「쏘손」孃이

【倫敦五日發電報聯合】 英、濠間單身飛行에成功한英國女流飛行家「아미ー쏘손」孃은目下勞農政府에申請中인領土飛行의許可를獲得하게되면即時「푸스모스」機에搭乘하고西伯利經由하야東京方面에飛行을決行할意向이다

向學志望諸君!此好機勿失!

本會의特長
一、講師…親切
一、解釋…平易
一、學費…低廉
一、修業…短期
一、實驗…自由
一、解答…迅速

極少한學費로短期間에通學하지안코도家庭에서職務에從事하는餘暇에너々히普通學校(六年制度)高等普通學校(五年制度)卒業程度와同等한實力을修得할수잇다

◇何時든지入學할수잇다

▲學問에업스지안으면落伍者됨을免치못하며
▲成功의指針을要求하는者는躊躇치말고即時入學하라

高等普通學科講義
普通學校第五、六學年學科

◇雜誌【修養機關】無代進呈

通知하면 內容見本 附規則書 無代進呈

京城府和泉町六番地 朝鮮高等普通學會
電話光化門一八八四番 振替口座京城八八九五番

不景氣時代에엇더한合適大福音!

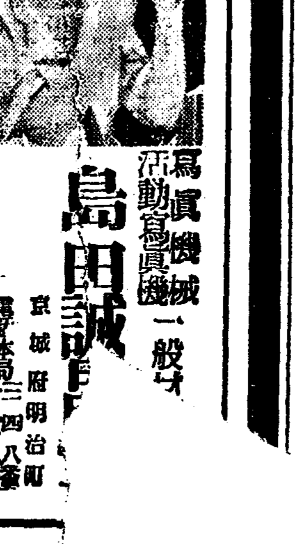

寫眞機械一般 活動寫眞機
島田誠
京城府明治町 電話本局二四八〇 振替京城三九〇八番

大阪着名問屋案內

夏物 羅紗洋服 製品品揃
商店에限하야商報及生地見本送呈함
大阪市谷町一 石尾仁本店

男女兒童教育玩具
新流行品一切具備、在庫豐富
玩具各種御問屋 大阪市南區松屋町筋末吉橋北入西側
若林金次郎商店 電話東四四〇五番
型錄請求할時는本廣告揭載新聞名을必히記入하시오

(信用잇는優良品)
食料玩具各種並히景品付玩具製造卸
玩具各種御問屋 大阪市東區住吉町五番地
數田本店 電話東二〇四九番 振替大阪二四八五一番
店舖捺印申込者에限商品目錄送呈

結核豫防治療 新劑
A O A O A O A O A O A O (아ㅣ오ㅣ)

▲는結核의理想的積極的免疫劑로有馬·太田·三博士十年研究의結晶이다
▲는着想이世界에無類한新機軸으로日·英·米·加奈陀·愛蘭政府의專賣特許이다
▲는肺結核의初期의것에特히有効하야發病初에는다른療法을不要한다고한다
▲는肺結核의中期의것에도有効함으로다른療法과相俟하야多數全治할수가잇다
▲는腺腫·關節脊髓·生殖器等의外科的結核에도眼科的結核에도神効하다고한다
▲는發病豫防의實効잇는것이證明되엿승으로虛弱者、結核家族、工場、鑛山、其他의集團의結核豫防에適切하다使用은簡單

發賣元 大阪市東區北濱四丁目 須美商店
販賣店 京城府南大門通二丁目 新井藥房
文獻進呈

中國人生活安堵와 救濟方針을進行
遺憾意思聲明書中外에發表
不祥事의對策決定

만보산삼성보 사건이 도화선이되어 지난이일이래경성、인천、평양을위시하야남북각지에서중국민을습격한일대 불상사는세상사람이 진심으로유감의 뜻을갓고 민중적여론(民衆的輿論)을전개하기에노력하야 왓스며본지(本紙)에서는 련일수차사설(社說)로서 이를고조(高調) 한바인데이번사건의 선결의문제는중국사람과의 우정(友情)의 회복이오그재난(災難)에대한부조(扶助)이오또는조선사람의 진정한커지의표정이오 만주에잇는 조선인에 관한공정(公正)한사회비판(輿論批判) 에의 한해결책(解決策) 의수립과 그관청의노력에잇다하는취지하에서작칠일오후구시부터 시내 종로청년회관에서는각방면사회유지 수십여씨가회합하야 안재홍(安在鴻)씨를의장으로하고 재만동포문제를생각하고서필어난불상사에관하야토의한결과

一、지금히성명서를발표하야유감의뜻을 내외에 발표할것
二、중국인을하로밧비귀처포를보고생활에안도하도록노력할일
三、피해바든중국인의구제방침을진행할일

의삼항을결의하고일체사무는위원을선정하야위임하기로하얏다

各方面有志網羅 團體協議會創立
實行委員으로三十餘名選定 一切의實行을一任

그리고위원선정은의장지명으로량주삼(梁柱三)리종린(李鍾麟)리광수(李光洙)김성집(金成集)유진태(兪鎭泰)오씨를전형위원으로 선정한후 좌긔위원삼십여인을 선거하고 리광수、리종린박연서삼씨로하여금성명서를긔초케하얏스며 즉시 협의긔관을 『각단체협의회』(各團體協議會)라명명하기로하얏다

◇委員諸氏 尹致昊 宋鎭禹 朴承稷 金季秀 韓龍雲 孫在基 白孤筠 崔楠 朴勝彬 鄭廣朝 崔奎東 金應轍 朴容羲 朴興楠 李相協 金鐸遠 朴昌煕 張志弼 元翊常 都鎭鎬 李克魯 明濟世 李瓘植 梁柱三 兪鎭泰 安在鴻 李鍾麟 朱耀翰 金炳魯 李仁 閔大植 李光洙 朴煕瑞 朝鮮勞總代表 朝鮮農總代表 青總代表

聲明書

各團體에所屬한記名人等은이번萬寶山事件을導火線으로仁川京城平壤等地에서發生한中國人民에對한不祥事에對하야誠心誠意로깁히遺憾의意를表하고 아울러이不祥事가發生케된것은決코朝鮮民族全體의意思가아님을闡明한다

歷史的地理的文化的經濟的으로가장密接한關係를가진兩國兩土의兩民族은現在에서나 將來에서나가장親密한友誼를維持하고서로救援할必然한境遇에處한것을우리는確信하는바어니와이번의全然偶然的인不祥事가兩族親善을意識的으로增進하고企劃하는契機가되여야할것을밋는다

또中國의國民은반드시우리朝鮮民族의眞意를了解하야이번不祥事의記憶을快히이저버릴뿐더러在滿百萬朝鮮人에對한在來의疑惑과疏通되지못한感情까지도抛棄하야서 兩族間의友誼를一掃할 障碍를排除케하는素因을 지을好意를가질줄을밋고나아가서在住朝鮮同胞問題를合理的으로解決할興論을지기를懇望한다 거듭우리는우리가가장貴重하게 가지는善隣이우리土地에서우리同胞의손으로 不幸을當한것을한번더슬퍼하고 同時에그善隣이하루라도速히前과가티各各그業에安하야 幸福되고繁榮잇는生活을누리기를祝願한다

一九三一年七月八日 各團體協議會

◇各團體協議會對策討議光景

平壤十四團體 急告文內容

중국인습격의 불상사에 대하야평양부내 유식계급의 각단체에서는 크게유감으로 생각하는바잇서 평양상공협회(平壤商工協會)가주최자가되여 칠일오전열시에 다음렬긔의 십사개단체대표자(十四個團體代表者)를계리(鷄里)동회관에소집한후다음과가튼급고문(急告文)을즉석발표하여 크게부민의여론을 환긔하엿다

急告文

萬寶山三姓堡事件을勤機로在鮮中國人을襲擊하는일은대단히不當한일이올시다 이것은우리의全體意思가아닌뿐외라一部誤解임니다

二、아모근일이업슴에中國人을傷害하면滿洲에잇는우리同胞들은엇더케되겟슴니까 朝鮮에잇는中國人은不過五萬名假量이오 中國과滿洲에잇는우리同胞는一百五十萬名이나됩니다三十倍나더만슴니다

三、이일의原因地인萬寶山三姓堡事件은今日까지新聞報道에依하면우리의아모被害가업시解決이되엿다하니 이곳서여러케됨은무슨까닭으로그리할인지참일큰遺憾이올시다 利害打算으로나正義人道로나엇던情勢로보던지 이번일은대단한遺憾이오니虛無한流言蜚語를信聽치말으시고 絶對로이런일이업도록注意하기를懇切히바라고告하나이다

七月七日

平壤木工組合 平壤洋靴工組合 平壤鐵工組合 關西親友會 平壤基督教青年會 平壤海外留學生親睦會 平壤中信組合 平壤勞働組合 平壤商工協會 天道教青友黨平壤部 平壤佛教青年會 平壤來道青年會 平壤校友會 平壤支會(新幹)

慰問

그리고팔일에는각단체협의회에서안재홍씨와 전형위원인량주삼리종린리광수김성집유진태오씨가함께오전중에 중국령사관(中國領事館)과 상무총회(商務總會)를위문하얏다

苦學堂苦難十年! 今日에畢竟廢鎖
◇하나밧게업든무산자교육긔관 全校生모흐고宣言

시외동대문밧 신설리(新設里)에잇는 고학당(苦學堂)은 창립십년동안에 사회(社會)의 출입생오십여명을 사회에 보내고현재는 이백여명의 학생을교육하는중에잇든 중앙에 하나밧게업는 무산자교육긔관(無産者教育機關)으로 자타가 공인하야오든바 작년광주학생사건이잇슨 뒤로 당국과의 관계가여의치 못하야 이래경영유지의 곤난을 격거오든터이엇스며 금춘이래로는 더욱당국의 탄압이심하야 수차폐쇄(閉鎖)의내명(內命)을 바더오든바 금팔일 오전열시부터 동교에서는 전교생도를강당에모흐고 교장연학년(延學年)씨가 고학당십년간의 력사를눈물로써 설명하고 마츰내영원히 해산하는 비장한 최후의 말을하엿다

五分間默想 校旗노코敬禮
在籍生과將來의方針 保管會서日間決定

력사깁흔동학당의폐쇄식을교장연학년씨가 교단에올나가 눈물겨운어조로 고학당의 과거와금일의상태를 말하자 이도맛치기 전에 이백여명학생과 동시에뜨거운 눈물을흘리엿다 그리고학생일동의오분간묵상(默想)이잇슨후『苦學堂』삼자의간판과『펜』과독긔를교차한교긔를 교단에올려노코 일동의 경례로써 유일의 무산계급지도긔관인 고학당은 영구히폐쇄하기에 이르럿는데 연학년씨는 눈물을흘리면서 다음가티 말하엿다

延鶴年氏談 『과거구년간가진풍상을겪거가면서 겨우명맥을 지지하다가 금일가튼처분을당하니 말할길이업소이다 학생의 장래와기타 일체에관하야는 고학당보관회를조직하야 이삼일중에 결정할터이외다』

共産黨總論 法廷大演說
公訴事實陳述省略으로波瀾 日本共黨公判續報

【東京電】 昨報=일본공산당(日本共産黨)공판의사실심리는 칠일오후두시반부터개정리에립회검사로부터 공소사실(公訴事實)의 진술을 생략하는보람이잇게충분(充分)한심리를 진술하라는것을강요하야 임시파탄을 이르키엇든동지야하(佐野學)으로부터 그러한것은 취이문제라하야 중재한 일동의신분조사를 맛치고 사망한 피고도변(渡邊)등의동지들을위하야 뜻을표하고 귀정방침에 의하야 공산당총론(共産黨總論)으로부터 대연설이 개시되엇다는데 (략)으로써일본공산주의운동과 그외 력사적과정(歷史的過程)에대한 장시간의설명후비시경에폐정하엿다한다

◇ー사진은폐쇄한고학당전경

平壤勞聯에서 聲明書를發表

평양로동련맹(平壤勞働聯盟)에서는삼성보(三姓堡)사건으로말미암아 평양을필두로 각처에서 첨출하는 불상사에대하야 로동자계급에 합하야『우리는금번삼성보사건을 필두로하야 중국인로동자농민과 합세하야민족적색로조아지』라야합하는중국인지주들을 절대배격하자 중국인농민로동자를 ××함으로써 이러나는중국인의 민족적감정은 재만동포들의 생명재산을 더욱위험케한다 하는인부는팔심명인데 일주일만 지나면완성될것이라고한다

五千의避亂民 今夜에歸國하게될듯
◇ー平壤人士熱誠慰問

【平壤支局電話】 방금평양의화강습소에 수용중인 중국인피란민은 근오천명의 다수에 달하야 어려운생활에 천막생활을하는중 작일에 진남포(鎭南浦)에잇는서(徐)중국령사가평양에와서 동령사와회견하고 그간손해에대한 대책동여러가지 교섭이잇는모양인데 피난민에 대하여서는 그들의 의사가중국으로돌아가겟다고하므로오는팔일중으로 긔차로 돌아가게될모양갓다 이에대하야 평양인사들은그들이 이번일로고향에 돌아간다는것은 극히유감으로 생각하며만주동포들의 안위를 더욱념려케되엿다 일방에 각단체에서는피란민에대한위문의방법을만히표하고잇다

九州共産黨 三名豫審廻付
昨日新聞揭載解禁

좌하현(佐賀縣)하에서 구주공산청년동맹(九州共産青年同盟)을조직하고 공산운동에 활동하든 조곡(早谷)등삼명은 당지경찰에검거된후 좌하지방재판소(佐賀地方裁判所)예심(豫審)에 회부되엇든중 칠일오후다섯시경에 치안유지법(治維法)위반으로 동법원공판에 회부되는동시에 게재금지중에잇든 동사건도 해금되엇는바 일당의성명은 다음과갓다한다

佐賀縣三養基郡基里村出生 當時東京東洋大學國文科二年 早谷部眞兹(二三)
同郡基山村 鐵山玄洞(二二)
全國農民組合福佐聯合會福岡出張所常任書記 埋金敬人(二六)

商工團體에서 不祥事件討議

경성상공회의소(京城商工會議所)를비롯하야 동민회(同民會) 조선공업협회(朝鮮工業協會) 조합은행(組合銀行)등각긔관에서 대표자십여명이 작칠일오후두시부터상업회의소에서회합하야 금번조선내지에서 중국사람과 조선사람이 충돌한불상사에대하야선후대책을강구하엿다

理髮所怪火
방화혐의농후

【仁川支局電話】 팔일오전두시사십분경부터 인천부외리(仁川府外里)에잇는중국사람리발소경분낭에서 모종불이일어나서 그리옷집박옥규(朴玉珪)집에까지연소하고 동세시삼십분경에 진화하엿다 원인은 조선사람과 중국사람의충돌사건직후임으로방화의혐의가잇다하야인천경찰서에서는그혐의자들을검거취조중이라한다

仁川檢束者 百五十餘名

【仁川】 지난이일밤부터사건이폭발하든당시부터 검거된피의자 무려이백여명을 취조하엿스나 그중 일부분은 석방되고현재의검속자만일백오십명에달하엿는데 유치장이만원되어 남어지 수십명은 경찰서이층으로도수용하고 사법실에도 출입을 금하고 방금엄중 취조중이라는바 이번 사건은중국인상점가옥파괴뿐아니라외리(外里)파출소를 파괴한 사실을하야유죄로판명되는데는 전부검사국으로넘길예정이라고한다

◇安東縣【安東縣特電】 지난팔일 오전십시로부터 신의주에서 피란하여오는 중국인은압록강 철교상에 련속하야들어오는바 신구시가량 경계에는무려 수만명 중국인이살도하야조선사람만 보이면 모혀부터 란타하야 형세는 극히험악한중이다

◇龍岩浦【龍岩浦電】 륙일오후여덟시에 룡연이삼백명의군중이룡암포(龍岩浦)시내중국인의 상점과 주택을 습격하려는 긔세를보엿슴으로중국인은 방중에는문을 모두쪽잡그고일향나와서다니지 아니하며 사태가 극히 험악하엿스나 동시경찰이 출동하야 경계가엄중하기때문에 아홉시반경에 간신히해산하엿다 경찰은 오히려장래를경계하는모양이라검속자가오십륙명인데 중국인은 불안을늣기고귀국하는사람도잇다칠일에도계속경계중이다

◇木浦【木浦電】 목포에서는 팔일밤아홉시에 목포시 만천여명이 대화정(大和町)일대에 모히어 중국인상점에돌을 던지고 통행하는사람에게 폭행함으로 경찰은해산에 노력중이며 사명을검속하고 경찰은밤을새어경계중이다

被檢者는 三百六十
방금취조중

【平壤支局電話】 평양폭동사건으로 평양경찰서에 검거된인원수는 삼백륙십명에달한다는데 림(林)중촌(中村)량검사가 평양경찰서에 출장하야 취조중인데 경찰에서는다시직접폭행자외에 주의자를 검거하려는듯하다

今日曉頭市內 五個校에又檄文
徽文、同德、青年女高、實業校에 警察은非常活動

녀자상업(女子商業)의동맹휴학사건을 비롯하여 동덕녀고(同德女高) 보성고보(普成高普)등중등학교의 맹휴가 계속적으로발생하야 시내학계에는 거의험악한긔압이 떠돌고잇서 경찰과학교당국에서는자못긴장한경계를마지안코잇든중지난월밥에는제일고보(第一高普)에격문이날아들어 심상치안흔풍설까지잇서 그간맹렬히수사하든터에금일새벽빗밤이새지가티쏘다저버리는중에시내휘문고보(徽文高普) 동덕녀고(同德女高) 녀자고보(女子高普) 청년회학교(青年會學校) 실업수교(實業專修校)등다섯학교에 반지한장식의 격문은『잉크』로등쇄한격문이다 수배부된것이 발견되여 시내각경찰에서는 놀래어 새벽부터각학교에형사대가달려가격문을전부압수하고 범인을 엄탐중이다

刑事隊들은 學校街警戒
普專生一名取調

금일새벽에 시내다섯곳 중등학교에격문이 산포되엿다는 보고를바든 각경찰서 고등계에서는 격문을 다수압수하여다가 긴자의격문을 쉬버노코 필적을조사하는한편에 금번의소위는 대개이번학긔 동맹휴학에 출학을당한학생들의 소위가 아닌가하는의심을품고 그방면으로 조사를진행하는 모양이다 그러고형사대는 정오경학교근방에직혀서서 주의인물을 탐지중이엇다 종로경찰서고등계에서는 오전중에 보성전문(普成專門)학생한명을불러다가 별실에두고 취조중에잇는데 필경금번격문에대한 용의자인듯하다하엿다

總盟休煽動
상당히내용이과격하다고 廣範圍로配付된듯

안한공긔에 차이위잇든 배이라학교당국자들도 긴장주의를 가지고잇는터이다

모종격문은 배부된 범위도상당히넓고 계획도상당한 규모가잇는것으로 관측된다는바 긴 그밧학교외에도 격문이 배부된듯하야 경찰에서는 극력조사중이나아즉은 발견된것이 업다고한다그런데 격문은수십매식 각학교교실에 던지어 학생들의눈에가장뜨우기 쉬운방법을취하엿다그러고 격문내용은 각학교가 일제히 동맹휴학을 하라는의미를고득한 상당히과격한 문구이라는데 예가그동안 각학교에를

砲煙中에危機僅免 安靜된同胞村落 默默히復舊工事進行
三姓堡現場에서 特派員 申榮雨發電

【第一電】 나는만난(萬難)을 배제하고서 현재관는현상에 곽일오권팔시에도착하얏다 교화(交火)한소란한 현재은사러지고잇히버서난 부근일대는지극히안정한 분위긔에차히어잇다다만공사에피로하고그동안소란(騷亂)으로말미암아 극도로원긔를일흔팔십여명의 동포는 묵묵히필사적으로 관개공사를진행하고잇다 사롭하게몸을적시는냇물속에돌어서서 보(洑)를맨드는작업은과연결사적(決死的)이다피곤한동포들은다만생(生)에대한애착으로써고통을이져버리고 죽음을무릅쓰고잇는세개의천막(天幕)을차리고서 그안에옹거하야잇스며 긔관총(機關銃)과무덤이로싸혀노흔탄환은 보기만하야도 소름이끼친다 그러나또다시 야단이생길것가치는안타 조선인다수는부근의중국인집을 어더가지고약사흘전부터 로숙(露宿)을면한모양이다 이십여정(町)에 새치는관개복구공사는아즉완성될날이멀니

軍警의迫害도 昨今에는鎭靜

【申特派員第二電】 광막무변(曠漠無邊)한평야를끼고 이통하(伊通河)의물줄기를어더는수호(水壕)를파서내려가면경작지(耕作地)에당도한다그부근에는여긔저긔에중국인의집을빌리어가지고 조선농민들의가족이엇다 긔자가조선영으로부터 차차와노라고 인사를한즉모도들깃붐에넘치는감탄으로 말문까지막히는듯하얏다 그들의말에의하건대 약이개월전부터 중국군경(軍警)으로말미암아몃번을 쫓기어날뛰엇다하고 밥짓는솟을바치기는 박해를바더왓스나작금에이르러서는저으기 안정되엿다한다 중국백성들보다 그들의군경이 더괴로움을주엇다한다 로보아도 다만보이는것이들판이다 무한한지면이그대로 눈압헤버러잇다 이것을생각하면 눈물이흐른다 몃십만정보(町步)의천지가 될수잇는이곳이지만 예측하지못하는 통의의박해가언제닥처올는지몰려서 가족들과가티서로못들고지내나 식량이얼마업서최며한곤란중에잇다

借金으로延命 同胞援助希望

【第三電】 복구공사에진력중인동포들은식량품의결핍으로고통중에잇다 그동안은 그럭저럭사려왓스나압흐로가 큰문제이오 혹은공사도못하게될지모른다 그리고 금년에는농사시기를노치어서 공사를 완성하드라도 별수가업고 래년까지무엇을먹고살리가 문제이다공사비용(工事費用)도 여긔저긔에서 차입(借入)한것으로 이외에먹는것까지 또차입하지못하면 아사하게되엇스니 그들은빗을지기위해서 만주에왓고 빗을시기위해서 살어가는것이나 다름이 업지안타 그들은다만내지의 동포들의 원조를간망한다

一週後工事完成

【長春金特派員電】 삼성보의 조선농포들의관개복구공사는현재진행중이다공사에종사하는인부는팔십명인데 압흐로 일주일만 지나면완성될것이라고한다

參茸 唐草藥材都賣 貿易 賤藥 本藥調製 專門
藥은朝鮮商會
百腫根治 腫仙膏
驚風 靈藥

림질 대하증 근치
절대보증
만일무효면돈을 도로드립니다
유명약국에서구로뻐 가뷔명햇슴니

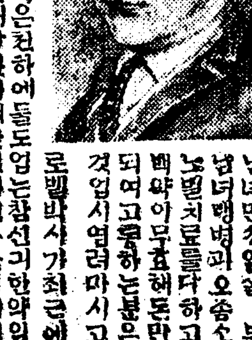

남녀만성임질、부인대하 남녀백병과 오종소래월경불순 로벨박사가최근에신발명한 임질근치약은 만명이면만명이 낫습니다 환자의 안심과신용을엇기위하야만일무효면 절대책임지고두말업시권부반금하는보증서를약포에첨부하얏사오니 절대로안심하시고쓰시오 이약의특징은(一)치료약이오(二)치료하는약이오 (三)이약은 다른약과 달리 화학적으로 조제된 약이 아니라 주사가 업고 안심하고 쓰는약이며 (四)이약은 ...
【약가】 는만정、거타제(중과、부인대하중、부인병 제증용) 원、금정、오종소래용、삼원、지방송료서금무료、대금인환삼십전(남녀종용、오원이나、삼원이나다임주일분)
京城府西大門通 (京中運動場前)
신성당대약방
直輸入貿易 總發賣元 神聖堂大藥房
振替京城四九五〇番 電話光三三四番

◎露西亞石油販賣
京城府公平洞八八
모기장케 조선문 商 康德商店 (電光一三五六)

代理店募集
今番露西亞石油各品의朝鮮及關島販賣權을社會主義聯邦共和國通商代表部와締結하옵고各地에代理店을募集하오니希望하시는분은左記事務所로至急面議하시압
仁川府內里
露西亞石油株式會社 創立事務所

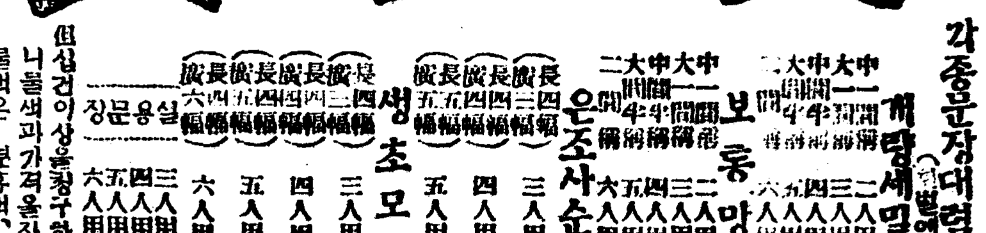

각종문장대렴매 (여름에대하야)

계명세밀망사	中一間 二人用	二圓
	大一間 三人用	二圓五十錢
	中間半 四人用	三圓
	大間半 五人用	三圓五十錢
	二間 六人用	四圓
보롱망사	中一間 二人用	一圓八十錢
	大一間 三人用	二圓十錢
	中間半 四人用	二圓三十錢
	大間半 五人用	二圓八十錢
	二間 六人用	三圓
은조사순인견선	長四幅 三人用	五圓
	長四幅 四人用	六圓五十錢
	長五幅 五人用	七圓五十錢
생초모기장	長四幅 三人用	三圓五十錢
	長四幅 四人用	四圓三十錢
	長四幅 五人用	五圓五十錢
	長四幅 六人用	六圓
장문용실	三人用	一圓三十錢
	四人用	一圓六十錢
	五人用	二圓
	六人用	二圓

但십건이상을주문하시면五分割引을해드리오니 물색과가격을자세히구별하시옵소서 물색은 분홍색、록색、황색、옥색、연분홍색

奉天留學에對하야(二)

◇奉天 崔秀山

一、學制

奉天에留學하려면 먼저그네의 學制를아라둘必要가잇나니그들의學制는朝鮮의그것과 다름이만타 即ㅣ먼저學期로하드래도 朝鮮이나日本에잇서서는 通則으로一年三學期制를 採用하는 것이나 그네는그러치안하一年 二學期制를取하고잇다 그러면 언제부터始作하야 언제까지를 잡느냐하면 大概第一學期(新學期)를八月下旬으로부터 九月上旬에始作하야 十二月下旬에마치며 第二學期를三月上旬에 네뜻하야七月上旬에 맛치도록 하엿다 그리고修業年限으로보더라도朝鮮內地엔 中學五年制가普通이나 그네는中學을다시 初 高兩級으로分하야所謂三三制三、三制 乃至四、二、制를쓰고잇는것이니 이른바三、三、制란初級三年高級三年으로 난흔다는것을 意味함인바三、二、制 四、二、制란것도 亦是그러한것으로派常은三、三、制가 만히實施되고잇는바 한個의中學ㅣ하여도반다시그우에 或은初級或은高級의冠辭를 씨우게되는것이다 그리고또한가지우리네의 中學이라도 그안에는반다시文理兩科를嚴格히 난호아두는것이나(高級에限하야)朝鮮서의敎育처럼中等敎育에잇서 이것저것의普通的基礎常識이나마 고루가치게하는制度에 比하면얼마가지의短點이 업다못할지나 中學時節에서부터 自己들의趣味업고 넘어렵은科目에할수업시끌려갈必要를업게하도록 만든制度에比하야어느限度까지長處도잇는것이다 그밧게大學이나專門程度의學校에잇서는 다못前記와가티學期가다를뿐으로 修業年限과學部門乃至科目의選擇에對하야는 朝鮮의그것과 너무 大差異가업는것갓다 이밧게도學制에關하야 우리네의그것과共通되는點이라든지 相異한바가多少잇슬바이나 여긔서細細한內容을말할수가업슴으로 學制에잇서는 이로써긋치고다음으로 學費에關하야 몃마듸쓰고 다음으로 目下各大中專門의學生募集要項을 紹介하고나는도 우리學生들의留學數衆의多少질범마的惝實과 밋이에對한心得을멧마듸적고本論을그치려한다

二、學費

奉天留學의學費는朝鮮의그것보다는매우低廉하다할것이다 國內에서는적어도 一年學費를支出하자면 一金二百圓이나三百圓乃至四百圓(中學程度에)의金額을要하게되는것이나 여긔에잇서는 一年學費通算(中等程度의) 約現大洋二百元乃至二百五十元 最多三百元이면넉넉할바이니 現下의金銀價의兩替時勢로보더라도 이를金貨로換算하면三百元을처더라도 一金一百四十餘圓밧게되지는것이업스니 朝鮮의그것과比較하야거의半數에 지나지못하는것이된다 이것은 大洋(國幣)을本位로하야交換價值를보는 關係도잇겟지마는 今日新興中國에잇서는 어데까지敎育普及의 精神의趨勢이라는것도 그重要한原因의 한가지가될것이다 各學校에잇서學費의多少差異잇는點은 아래紹介하는 各學校入學要覽欄으로미루고 다못여긔서는그네의學費가國內의 學費그것에比하야매우싸다는한가지點만을發現하고십다(續)

洪原事件 三氏釋放

긔보홍원농민사건피검자홍원농조학천지부(洪原農組鶴泉支部) 중요인물안종서(安鍾瑞)강수구(姜壽求)강치구(姜雉求)삼씨는 지난칠월삼일에석방되엿다는데 그들은 사십여일이란 장긔의취조신문으로 병에 걸리어선고가 막심하야 방금치료중이라는바 건강을회복키에는 상당한 장시일을요하리라한다

◇盈德에도喜雨

【盈德】 한발로서모판까지귀렬이되여 한숨만 쉬더니 지난삼십일밤으터 검은 구름이나부기며 비가 나리기시작하야 익일오전까지 왓다는데 모내어기에 풍족함으로 농가의 희색이가득하다고한다

農業實習의過大로 西三公普生動搖

요구조건을제출하고서 學校當局對策講究

요사이 보통학교에 농업시간을 만히너허서 실습을 식혀가지고 우승한성적을내는 학교만은 지도학교(指導學校)라는 명칭하에 상금으로오백원을준다는 전남도방침에의하야 각학교는다토와 일석히기에열중하야 학과에는 등한히하는 폐이 적지안타는데 장성군서삼 공립보통학교(長城郡西三公立普通學校)도례외농사에 실습열을 고취하여오든바 지난달이십삼일 첫시간에 사학년학생에게 지게와낫을가지고 풀을해오라고한것이 몃시간이되도록 학생들이 돌아오지아니함으로 학교에서는 령패하야 각처로수색한결과 어떤산속에모히여 무엇을의론하고 잇슴을보고 잘달내여 학교로다리고와서 리유를물은즉 결국은일이 넘우되여서 할수업다고 하는동시에 다음과가튼 요구를제출하고 위선수업을 계속하는모양인데 이문제가장차 각방면에어떠케전개할가를 가장주목 된다고한다

一、朝鮮語時間을增加할것
一、實習을縮少할것
一、授業時間中에부리지말것
一、點心時間에밥안가지고온兒童들에게自由를줄것
一、體操時間에차지말것
一、授業料를半減하고實習의所得金으로補充할것
一、校長이缺勤치말것

店員盟休騷動

개성에서

【開城】 읍내에보도한바와가티 개성의잡화상 륙개소는 점원들의 요구에의하야 매월제일일요일을 공휴일로정하고 지난일요부터 이를시행하엿는바 규모로 개성에서는 제일크다고 하는송남서관(松南書館)한아가 점원들의 요구서에도상하지 아니한다하야 점원일동은 일치단독히공휴일을 직히치아니함으로 지난륙일에이르러 점원십이명은 일제히 동맹휴업을 단행하고 점주의맹성을 촉하는중 이라한다

大豆精選問題로 農會와穀組對峙

중간손해는로동자주인분

【吉州】 길주대두정선장(吉州大豆精選場)에서정선하는바 대두는 삼사만가마니(十四萬叺)이상으로길주농회에로곰으로 수입되는 금액만하더래도오천여원인데 이에 사용되는로동자삼십여인과 동감독은 곡물상조합에서직영(直營)하야한가마니에 정선료륙전가운데서 일전을자긔네가떼여 조합비로충용하여오든바 금년도부터는 군농회에서 이를 직접경영하겟다함으로 곡물상조합으로서는 한가마니에 일전에는돈이 손해됨으로 지난이십일경 총회를 열고결의한결과 우리가 직영하기까지는 길주정선장에서정선치말기로하되 만일정선하는 조합원에게는 이백원이상 삼백원이하의 배상에취하게되엿슴으로이것이실행되여 발서미정선대로 성진에보냄것이이천오백여가마니이상인바여긔에손해입는것은결국로동자인바 농민측에서는 곡물상조합이이가티 완강한 긔세를날리고잇스나 동감독자는 자긔네가지난달부터 관리하여 월급까지지출하는관계상로동자의 고입(雇入)해고(解雇)는감독자의자유의사(自由意思)로되겟슴으로 이것이 직접경영하려는 권케조건이라하야 더욱 완강하야근일도미정선대를다수히성진에보내엿는바 로동자의 손해뿐이아니라 생산자의 손해도말아볼소하다는데 그것은 정선할비용을직접성진서케하는까닭이라한다

宜寧農民組合員 十三名을檢束

최상구류삼십일로처결 小作爭議를口實로

【宜寧】 루보= 삼일아츰부터 의녕경찰서고등계(警察署高等係)에서는 의녕농민조합집행위원장하청씨와 (宜寧農民組合執行委員長河淸)청년부장 김상률(靑年部長金相律)씨오인과무전지부장정문행(茂田支部長鄭文幸)씨외 오인을검거하야취조중인데 그상세한바를 탐문하면작월이십일의녕읍동리에잇는지주 송홍순씨 (宜寧邑東洞地主宋洪順)가 농민조합동동지부원 김소억천 (農民組合東洞支部員金小億千)의부치는 논삼두락의소작권을 아무과실도업시 동리김병규(東洞金炳圭)에게이작함으로 농민조합과 구소작인이지주와신소작인에게 반항을 요구하엿스나 완강히 거절함으로하든수업시 동이십사일 농민조합동동지부원과 청년부원이 구소작인과 협력하야 공동경작 (共同耕作)을하엿스며 의녕군류곡면세간리지주 권병준(宜寧郡柳谷面世干里地主權炳準)씨는 지금부터 삼년전에 동대리인전영섭(同代理人田永燮)으로부터금백식원을주고 소작권을 매수하야경작하는 농민조합부천지부원 심홍택(沈洪澤)의소작지오백구십구평을 년전한재로인하야도조두섬열아홉말을미납하엿더니 그를 리유로 봉덕면고암리권문환(鳳德面鷲岩里田汶煥)에게이작함으로 농민조합과 구소작인은 수차지주와 신소작인에게소작지반환을 요구하엿스나 도리혀 신소작인은 가벌의우세(家閥의優勢)를리용하야 구소작인의반항을 구속하고 경작코저함으로 농민조합부천지부와 청년부원이 지난이일에 출동하야공동경작을하려다가 신소작인의업무방해(業務妨害)란고소로중지하엿다는데 경찰서에서는 이를단서로전거하야이인은석방하고기외는 최고류치삼십일 최하십일로 처결하얏다한다

海州公設市場 新築落成

總工費二萬八千圓

【海州】 해주남본정에잇는시장은작년가을부터 전부 허러바리고새로히 건축하든바 지난삼십일에준공이되야 칠월 일일부터개장하얏는데총공비(總工費)이만팔천육백여원으로모든설비가다완비되야참으로권선예동을

다는 매점포(店舖)수는 칠십삼개소밧게안이되는데지원자수는 이미 삼사배가 되야그권사용자에우선권을주고그남어지는추첨으로결정하얏다하며 창고(倉庫)가원개소 공동판매소(共同販賣所)가 삼개소로 위생상으로도며도시시장에대하야조곰도손색이업다한다

모진飢餓에쪼달려 花柳界로漂泊

남의집귀한딸로태여나서 애뜻하게도부모슬하떠나 毒風에시드른一朶花一

【浦項】 사람의모든희망중에 어떤것이 제일크냐? 생그것이다 먹고 입는것도 생활의하이오 일하고 쉬는것도생 그것을위함이다 생아레희망을 이러버린다면인간의 모든일은 마감되고마는것이다 사람이 팔구십의엇칭난오래삶을 엇고서 어려지못할명에죽어도 슯어우니 원통하니하거든 벗으로치면 채봉오리도안즌소무살이란 젊으나젊은 일생을벗으로치고 자긔손으로 자긔목숨을 끈흐려는 듯기에도넉이살아질 애처로운 사실을비커낸주인공은 과연누구인가?

합천촌집에태여 부모귀염도차지

지난사일 새벽두시경북포항(慶北浦項) 영일관(迎日館)이란료리점 고요한 한편방에서무심히반작이는 등불을뵈와하야 가슴속에서리고얼킨 가진원한을단홈로하소하다가 몸소리칠 독약을마시고 귀승의길을 밟으려한김춘선(金春仙)그이이다춘선은합천(陜川)어느간구한집귀동딸로태여나 남파가티 금의옥식에싸이여자라지는 못하얏슬망정 부모의 자식사랑이야 가난과부자의구별이 잇섯스랴! 더욱이남류달리 령리하고 아리따운춘선이라춘선의 부모도 다른자식보다도더한층 사랑하야 봄면날써쥐면 쉬질가하야 춘선의가정은 우승이 ㅁ칠사이업고 춘선도륙칠세까지 부모의 손ㅁ테서떠나본적이 업엇다춘선의 키가자차질엄스록 그부모의 미듬과사랑도그만큼 더할삿고 춘선도간구한 살림의 애타는부모의마음을 행여나상하야줄가 하야 먹고십흔것 입고십흔것을한번도 졸려보임이업스니 아모리간구한그가정이라도 떠뜻한 봄바람아 끈일사이업고 부모와자식의자미는 그집이 혼자차지한듯하얏다

모질손원수의 가난으로 온집이 표박하게

모질손원수의 가난은 하로한달 지날스록 더욱심하야 춘선이가막남의딸노릇을 할만하고 춘선의부모도 자식의자미를 한참보게되는춘선의 열살때에 춘선의온집안식구는 하로의 목숨이나마 더이어보려고정든 고향산천은어이업시하직하고경북청주로이사를오게되엿다나흘가온것이더욱못하야지고먹을길차저온것이 더욱줄줄이게 될줄이야누가뜻하얏스랴 고향에서는 그래도한 줌두줌의곡식도 무어먹을길도잇지마는 두푼의어돈도더솔수다시피한 춘선의집은 청주로온후터욱굽도 접도못하게 되엿스니 이것이춘선이가 떠뜻한부모의복음자리를떠나 사나운 풍결이 원차고도는 인간중에도켜일악작한곳으로 두수업시 구르게된것이엇다

산목숨은차지못해 경성으로팔린몸

여러식구가 그냥안저서 죽을수도업고 아니죽자하나 먹을도리가업서 춘선의부모는 부득이춘선을남에게 팔게되엿스나 그때는춘선의나이 벌서열여덜살 되든재작년 봄이엇다 팔고난그의부모나 팔려서 떠나는춘선의가슴은 무엇으로나 형용할수업섯스리라! 춘선은어이가업서 눈물도흘리지못하고 괴왕 떠나는바에야 그리지안하도 앞허하는부모의마음을 더상하게 하는것이 몹이어 자식의 도리가 아니라하야 표면으로는 심드렁한태도를보니며 장청행긔차에 몸을실리우나 배는일은봄이라 언덕에 복은 버들눈과 극한꿀작이에지저귀는 새소리가 춘선의가슴을재워슬뿐이다

檢事가出張하야 三十名召喚取調

라주흑색청년폭력사건 一般은事件進展注目

【羅州】 전남라주(全南羅州)흑색청년연맹원을 폭력행위죄로 송국하엿다함은 긔보한바어니와 지난삼일에광주지방법원 검사국(光州地方法院檢事局) 주정검사 (酒井檢事) 가서긔일을대동하고 라주에 출장하야 관계자삼십여명을 모조리라주경찰서로 불러다발을새워가며 취조를 하엿다는데사건의내용이매우주목된다한다

江西火災

【江西】 지난사일 오후십이시경에강서읍(江西邑) 내정운하(鄭雲夏)집에서불이나서 일시는대혼잡을 일우엇스나 도학교지소방조의 로력으로 삼시에 진화되얏는데 원인은 모기장에서불이낫섯고 손해는 약육칠백원가량이라고한다

牙山庭球大會

【牙山】 정남선오양온천문화당운동구상점주최로아산개인정구대회를 경남코트에서 개최한다는데 참가금은 배일조에륙십전식이라고한다

小兒溺死

【永山】 평북의주군고녕삭면삼봉동 (義州郡古寧朔面三峰洞)에 거주하는최동현(崔東現)씨의 둘재아들 덕룡 (德龍)(七)이라는 아이는지난이십구일 오전십시경에 자긔집압으로 흘너나려가는 고진강 (古津江)가의나가서 물롱가물행이도돔에 빠저서 무참히죽어버렷다한다

小兒壓死

【法聖浦】 전남령광군법성면(全南靈光郡法聖面) 에다 가뎐라남도지방부 (全南道地方部) 에서는비용팔천륙백오십원을 내여빈민 구제사업사방공사를 지난십륙일부터 착수를하얏는데 법성면덕흥리 김창학(金昌學)의 아들 준태는떨어지는돌에치어 무참히 죽엇다한다

精神病으로縊死

【長城】 지난사일오전열한시경에 전남장성군 삼계면수옥리(全南長城郡森溪面水玉里)주익현(周益鉉)의처홍성녀(洪姓女)(三一)는 자택에서 목을매여죽엇슴으로 삼계주재소에서 출장검시한결과 권긔홍성녀는 수년래혈적(血積)으로신고하다가금년일월부터는 정신에 이상이생겨세상을하로가티싱화하다가결국비관하고자살한것이라한다

安州民衆大會 警察禁止로不能

재만동포문제로개최하려다 理由몰을此禁止!

【安州】 재만동포의구축탄압문제에관하야 그대책을 강구코저지난칠월륙일오전부터당지신간지회관내에서개최하려든안주민중대회는 당지경찰의 긔회로금지를당하고말앗다고한다

▲夏期衛生講演會 【漣川】 경원선련천(京元線漣川)남감교회에서는교원다수로되여잇는련천청년회주최(靑年會主催)와 본보련천지국후원(漣川支局後援)으로당지공의로잇는 장규진(張圭珍)씨를초빙하야 오는구일밤팔시부터 련천수일학교 예배당에서 하기위생에대한 강연회를열터인데일반은다수청강키를 바란다한다

主日校施賞式

【安州】 평남안주읍내중앙주일학교에서는지난칠월오일오후두시부터동교회 강당내에서 제십오회시상식을거행하엿다는바자미잇는순서가만히잇섯다고한다

溺死發見

【華川】 지난오일에

各地衝突後報

金泉

【金泉】 경북김천(慶北金泉)지방에서도 지난오일밤에 김천본정에잇는 중국인 대포목상 의취영(義聚永) 상뎜에 누구의소위인지 투석을 한사실이잇서 일시 며소동을이르켯다는데 이소식을들은 당지경찰서는 중국인상점지대를 밤을새워가며 경계하고 긴긔투석인을 극력탐사중이나 아즉발견하지못하얏다한다

內湖一

【內湖】 지난륙일밤에내호시가(內湖市街)에서조선인다수는 삼엄한경계망(警戒網)을돌파하고중국인포목상(布木商)인 강문걸(姜文傑)의집과 고등리발관 (高等理髮館)에나타나서 돌을던저유리창을 다수히바수고 달어낫다는데 현장에급파(急派)된 경관은 하등의소득이업시 거저요소(要所)요소에배치하고 밤새도록경계하얏다한다

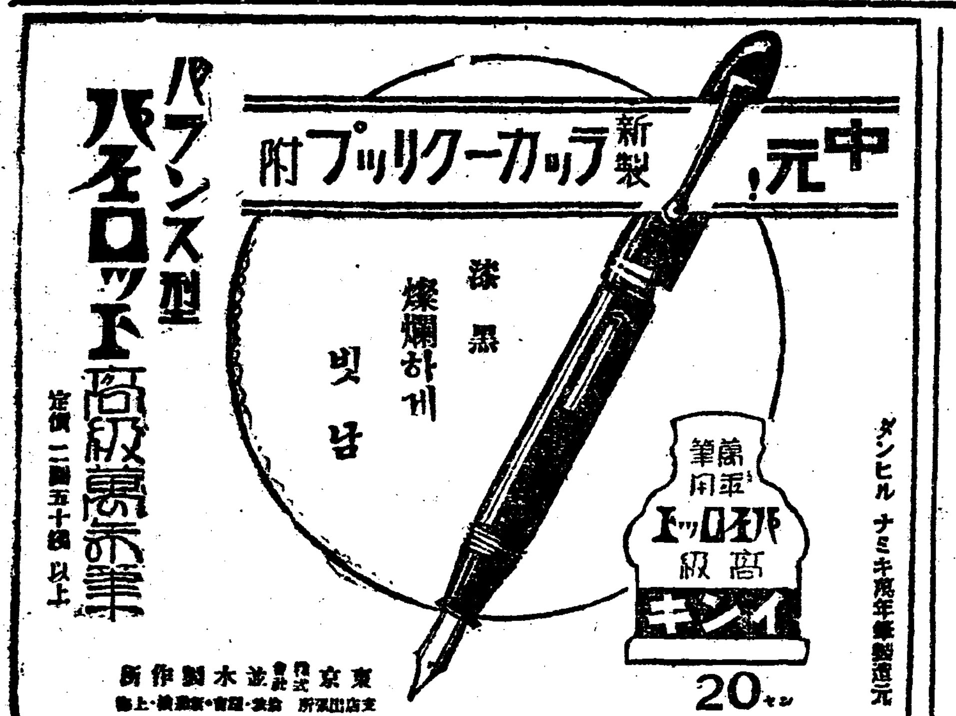

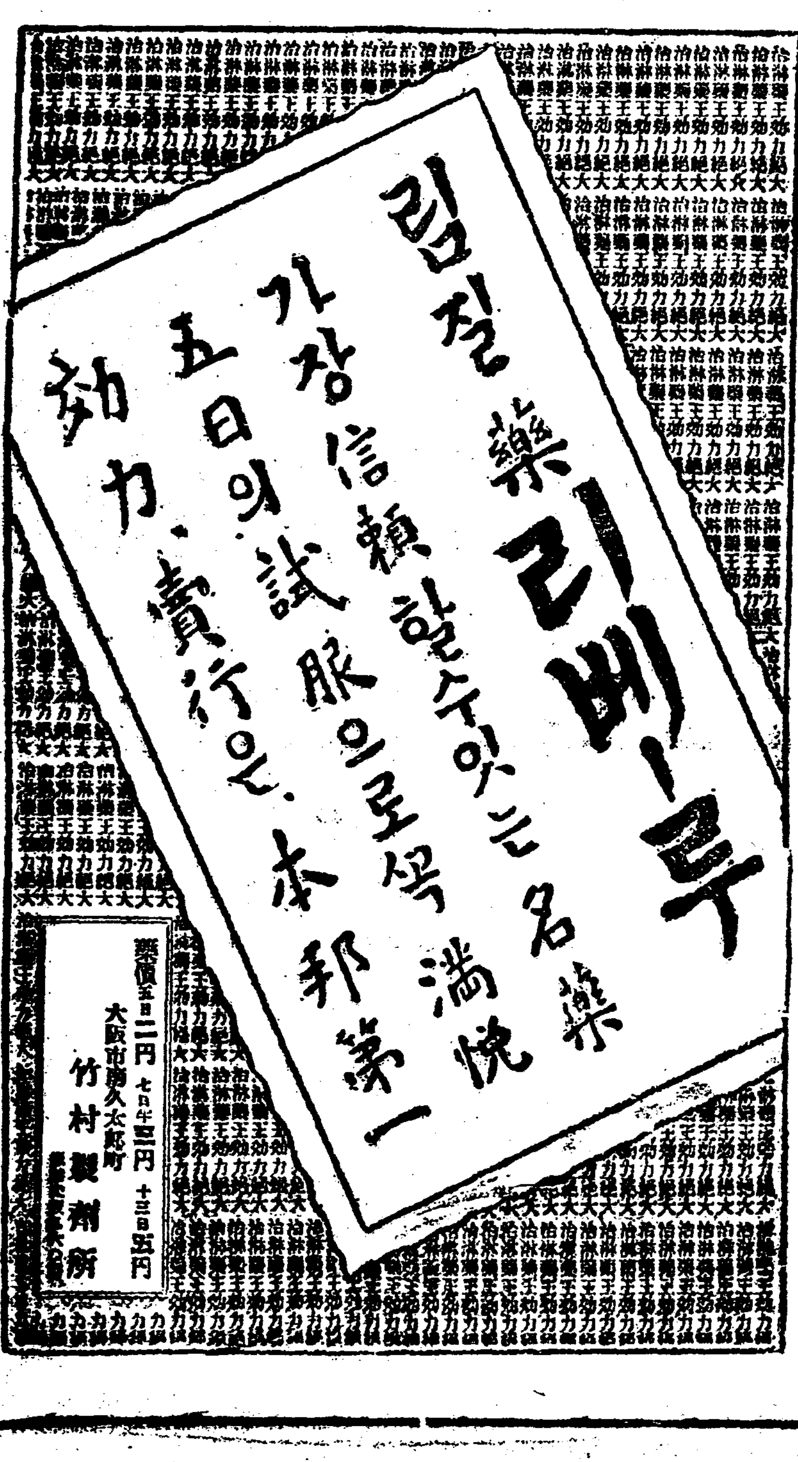

△宣傳은商業成功의最大의秘訣이다

當選謝禮
北靑郡俗厚面
郡學校評議員
李秉乙

皮膚、泌尿、花柳病
醫學博士渡邊晋

● 受驗準備는明腦가第一이다◇머리가힘ㅣ헤여◇머리散亂하야學課不進時◇荒川의
ノーシン
노ー신
을단한번먹어보라곳머리가맑대해지며工夫가되자미잇서
됨다◇노ー신은醫學博士泰田貴孝先生推奬의偉效로受驗學生의不可缺의必携藥이다◇試用하라全國藥店에서販賣함

學藝

朝鮮史 (壹)

丹齋 申采浩

第四編 列國爭雄時代(三)

第二章 列國의 分立

解夫婁가 ᄲᅡ시라—今咸鏡—에 遷都하야 東夫餘가 되어 金蛙 帶素를 지나 帶素가 高句麗大朱留王에게 敗死하고 弟某甲과 從弟某乙이 國을 爭하야 某乙은 曷思에 據하야 北曷思 或北東夫餘라 稱하고 某甲은 南曷思 或南東夫餘라 稱하엿나니 그 詳細는 第三章에 述하려니와 歷來學者들이 (一)東夫餘가 分列하야 北東 南東의 兩東夫餘됨을 모르고 一個의 東夫餘만 記하며 (二)沃沮가 곳 曷思임을 모르고 沃沮以外에 曷思를 찻즈며 『三』北東南의 兩東夫餘가 곳 南北의 兩曷思(兩加瑟那)요 南北의 兩曷思가 곳 南北의 兩沃沮임을 모르고 夫餘 曷思 沃沮를 三個各別의 地方으로 난우며 『四』ᄲᅡ시라—加瑟那가 한 地名인 新羅景德王이 北方의 土地를 喪失한 뒤에 移設한 古邑인 줄을 모르고 드대여 加瑟那를 東扶餘의 古都라 하얏다 그래서 地理가 紊亂하고 事實이 混亂하야 가리를 잡게 못되엿거니와 이제 曷思、加瑟、迦葉의 吏讀文의 讀法을 綜다려 同一한 『가시라』임을 알며 帶素弟某甲과 그從弟某乙의 分居한 『曷(가시라)』의 位置를 차저 南『가시라』가 곳 南北沃沮임을 알며 都牟王이 東夫餘에서 高句麗로 올때에 『南奔』이란 말과 朱蒙王이 [illegible] 北『가시라』의 位置를 [illegible] 整理하나니라

三、北夫餘의 文化 北夫餘의 歷史는 오즉 解慕漱의 事實以外에는 지오 北夫餘의 列名인 黃龍國이 高句麗 留王本紀에 一見하고는 다시 北夫餘에 對한 말이 우리 朝鮮人의 입으로 傳한것이 업고 만일 傳한것이 잇다면 다 支那史에서 抄錄한것이다 北夫餘의 서울은 『아스라』—扶斯梁이니 곳 大帝君王儉의 三京—三王儉城의 一이오 今露領 우수리(烏蘇里)는 곳 『아스라』의 本地는 今哈爾濱이니 沿海에 廣漠한 數千里의 平原으로 土地가 膏沃하야 五穀이 잘되며 [illegible] 曲한 松(古아리라)에 잇어 交通의 便宜를 주며 人民이 勤勇하야 大珠 赤玉의 探掘과 綿紬와 文繡의 織造와 狐狸 狖貂의 皮物로써 外國에 輸出하며 城郭 宮室의 建築과 倉庫 儲蓄의 豐盈이 [illegible] 解慕漱의 [illegible]

(二)高句麗의 勃興

一、鄒牟王의 高句麗建國 高句麗始祖鄒牟(或作朱蒙)는 天生의 勇力과 射術를 가지고 [illegible] 召西奴의 財產을 據하야 雄傑을 招致하며 巧妙히 王儉以來의 神話를 利用하야 天帝에서 降生하다 自稱하야 高句麗를 建國할 뿐아니라 [illegible] 列國의 信仰을 바더 精神的으로 朝鮮을 統一하며 그 帝王과 人民들에 傳播하야 그 奇行異蹟의 談을 支那各地에 [illegible] 崇拜함에 외은고로 新羅文武王은 『立功南海 積德北山』이 말씀을 올니며 支那二千年來 惟一한 孔子反對者인 東漢學者王充이 그 事蹟을 記載함에 [illegible] 三國史記 高句麗本紀로 보면 紀元前五十八年이 出生의 年이오 紀元前三十七年이 卽位의 年이지만 이는 [illegible] 年代라 不足을 [illegible] 北夫餘分立하던 일것이며 [illegible] 처음에 아리라(鴨綠江)의 附近에 엇던 長者가 柳花 萱花 葦花 三女를 두엇는데 [illegible] 代의 美人이요 柳花가 더욱 [illegible] 遊하다가 柳花를 보고 [illegible] 北夫餘王 解慕漱가 [illegible] 野合하야 아이를 배엿다 [illegible] 貴族과 結婚하고 庶民과 結婚하지 안함으로 [illegible] 庶民은 庶民과 結婚하나 男子가 女子의 父母에게 가아 [illegible] 女子의 父母의 許諾을 어더 結婚하며 그 結婚한 뒤에는 男子가 女子의 父母를 爲하야 그 집에 머슴이 되야 三年의 苦役을 다하고야 自由의 家庭이 되는것인고로 柳花의 犯行이 發覺될에 그 父가 大怒하야 柳花를 잡아 優渤水中에 던저 죽이라 하얏다 그러나 엇던 漁父가 이를 건저 東夫餘王 解金蛙에게 밧첫다 金蛙가 柳花의 姿色을 사랑하야 後宮에 두엇더니 [illegible] 金蛙王이 [illegible] 自己는 아모 犯行한 일이 업노라 하얏다 [illegible] 그 아이를 [illegible] 길에 버리니 [illegible] 深山에 바리니 [illegible] 敎育하얏다 [illegible] 朱蒙이라 하고 [illegible] 鄒牟라함은 [illegible] 『주무』로 讀할것이니 이는 朝鮮 [illegible]

[illegible] 金蛙王이 七兄弟의 子를 두니 長子는 帶素라 帶素가 鄒牟의 才勇을 새암하야 王을 勸하야 죽이라 [illegible] 鄒牟가 十九歲가 되던 [illegible] 伊 [illegible] 安 [illegible] 十二歲러라

北極航潛探險記 ……二十九

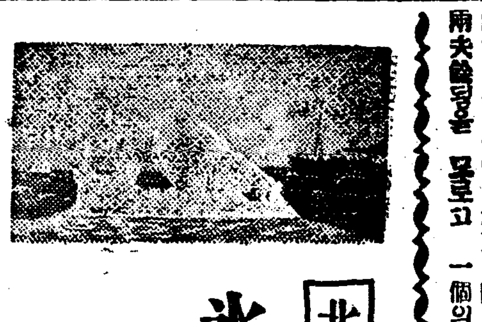

氷雪에 파무친 探險隊들의 悲史

【極地探檢이야기】 (5)

◇하드손·푸란크린의 悲劇◇

北米의 北을 通하야 東洋에! 彼等이 空想에 그리여잇는 航路를 求하야! 十七世紀의 各國探檢家는 몇번이나 氷雪을 犯하야 北洋으로 갓섯지만 그러나 彼等의 努力은 十七世紀 十八世紀를 通하야 全然 水泡로 도라가고만것이다 여러 先覺의 苦悶과 死屍와를 넘어서 最初에 所謂 『北西航路』를 開拓한 名譽는 第十九世紀初期에 잇서서 英國의 名探檢家 『쩐—·죤·푸란크린』에게로 도라간것이다 그러나 얼마後에 發見한 此航路도 一年의 半期는 氷雪에 잠기여서 探檢家가 想像한것과 가튼 東洋의

最短航路를 여기에 開拓함은 事實上 不可能이엿섯다 그리고 이 名譽의 探檢家 『쩐—·죤·푸란크린』도 二艘의 探檢船과 百數十名의 乘組員과 가티 無慙한 極地에 어려붓흔 어름속에서 마침내 北西航路의 發見과 가티 北洋의 犧牲者로 되고 만것이다 十七世紀初에 잇서서 『헨리!·하드손』의 最期와 共히 그는 北極探檢史上에 잇서서 永遠에 記錄을 남긴 悲詩 언것이다

十七世紀를 通하야 北極探檢에 가장 猛烈한 活躍을 繼續한것은 前述한것과 如히 倫敦의 實業家의 支持로된 『모스쿠바』會社의 探檢家로서 偉大한 足跡을 北西航路開拓史上에 남긴것은 『헨리!·하드손』 그사람이다 그는 一六○七年初에 第一回의 探檢出發하야 『그린란드』의 北端 北緯七十三度半分의 地點에 達하야 『그린란드』와 『스핏스베르겐』과의 어름이 相通됨을 討論하엿다 其後 一六○八年에 第二回探檢及第三回探檢에서 『노바야제므랴』方面을 探檢하고 다시금 一六一○年에는 『하드손』海峽에서 드되여 『하드손』灣을 發見한것이다 그런데 『하드손』의 指揮에 對한 探險隊員의 不滿이 漸漸表面化함에 至하엿다 이것을 巧妙히 鎭定시키여서 同年十一月

『하드손』灣에 入하야 배를 臨地에 매고 한겨울을 此地에 過冬할 案을 세웟다 出發에 際하야 食糧은 겨우 半年分을 携帶함에 不過하고 여기 따라서 勿論 暴擧가 잇슴을 생각하엿지만 北西航路開拓의 目的을 貫徹치 못한 以上 斷然히 歸國치 안홀것을 決心한 그는 隊員을 激勵하야 鳥獸의 狩獵에 依하야 無事히 此地에서 過冬하엿다 봄이 옴과 한가지로 再次 航路를 北西로 取하야 東途를 探하려고 하엿는바 隊員은 굿게서 이를 不聽하고 一六一一年六月廿三日에 『하드손』과 또한 『하드손』의 아들과를 『보—트』에 移하고

食糧과 武器를 全部奪取하야 가지고 倉皇히 本國 『카나다』의 東—그 『하드손』灣의 이름에 依하야 永遠히 記憶되는 名探檢家가 如何히 悲慘한 最後를 밟엇는가는 想像키 어려운것이다 『하드손』의 悲劇으로부터 二百年 거듭하야온 世界의 探檢家는 北米의 北航路의 開拓에 繼續하야 失敗를 一八一八年 英國海軍이 北米의 北 『란카스타—』海峽 『쓰렌스·러젼트』 『도바로—』海峽과 『엔드』의 어구 『메빌』島等을 發見하엿다는 報에 드되여 北西航路의 發見期가 至하엿다고 活躍한것이다 우리 『쩐—·죤·푸란크린』도 此報道를 接하고 깃버한 사람中에 一人이다 『쩐—·죤·푸란크린』은 一七八六年四月十六日 英本國의 『린코른·샤』의 『스필뷔—』에서 出生하엿다 아버지는 『푸란크린』을 牧師로 할 생각으로 그는

宗敎의 殿堂에 보내여 神의 道를 밟함에는 너머나 冒險的인 性格의 所有者이엿섯다 그는 斷然히 아버지를 說服시키고 名譽잇는 陛下의 海軍에 籍을 두게된것은 말할 餘地도 업는것이다 처음으로 軍艦 『포리취마스』號에 搭乘한 우리 『푸란크린』이 海軍中尉로 되여서 當時의 『스핏스베르겐』號에 行한 『포—레도』探檢은 一八一九年으로부터 翌年夏까지 『쩐·리챠드손』博士와 共히 行하엿다 『코바—마인』河岸 以東西經一○九度二十五分에 亘한 約五百五十哩의 『카나다』北岸의 踏查等은 여기에 詳細히 말하지 안허도 못다 그 探檢後 苦心慘澹으로 英本國에 歸한 氏는 建築學者 『위리암·포—터』의 令孃 『에리나—』와 結婚하엿는바 그 『에리나』夫人이 또한 典型的인 探險家의 妻이엿섯다 一八二五年 當時에 임의 海軍大臣에 昇進하고 잇든 『푸란크린』은 再次 北米大陸探檢의 命을 受하엿다 此際 瀕死의 病床에서 呻吟하고 잇든 『에리나—』夫人은 勇便에게 極力으로 探檢에 出發하라고 力說하엿다 十九世紀의 北極

探檢史上에 가장 光輝잇는 歷史를 남긴 이 偉大한 探檢家의 背後에는 英國女性의 凜然한 意氣가 큰 役割을 演하엿다

一八四五年五月十九日에 海軍少將에 昇進한 우리 『푸란크린』은 兩艦 『에레—부스』號及 『테라』號에 分乘한 將卒百廿九名을 引率하고 北西航路開拓의 壯擧에 올낫다 그런데 七月廿六日 『란카스타—』海峽에서 西便으로 形影을 감춘 以來 彼等의 消息은 北洋의 神秘에 잠기여서 杳然히 不明하게 되고 마럿다 探檢隊의 運命을 確認키 爲하야 一八四八年 以來로 여러번 搜索隊가 派遣되엿는바 一行의 歸期는 一八五九年—探檢隊가 그 消息이 끈어진後 實로 十四年이다—『마크린토쉬』大尉의 搜索船 『포오쓰크스』號 『킹그·윌리암스』島에 一行의 遺骸와 石標와 書類를 發見함에 至하야 드되여 判明케 되엿다 此石標中에서 나온 探檢記錄에 依하면 『에레부스』及 『테라—』의 兩船은 『위린튼』海峽을 北上하야 北緯七十七度에 達한後 『코ᄂ우오—리스』島의 南岸에 沿하야 도라와서 一八四五年—에 잇는 『비—치』島에서 越冬하엿다 明春

一八四五年 『예—로』海峽 『푸란크린』南下하엿는바 只今의 『마크린토쉬』海峽에서 結氷에 잡기고 말엇다 探檢記錄의 餘白에는 左와 如히 記錄하여잇다 一八四八年四月廿五日

『에레부스』號艦長 『크로—쓰』大佐 『테라—』號艦長 『쿠로—즈이비—』大佐 一八四六年九月十二日부터 結氷에 잠기게 된 結果로 우리들은 一八四八年四月廿二日 『에레부스』號及 『테라—』號를 此地點으로부터 『리—그』의 北西方에 拋棄하엿다 百五名의 將校及水兵은 北緯六十九度卅七分四十二秒 西經九十八度四十一分의 當地에 上陸하야 隊長 『푸란크린』은 一八四七年六月十一日에 死하고 一行中將校九名, 水兵十五名도 死亡하엿다 明日 『빗크스·푸잇슈』河에 向하야

[illegible] 端이엿다 彼等은 이 發見을 記念하기 爲하야 石標를 세워서 探檢의 記錄을 하고 여기에 [illegible] 前後數世紀에 亘한 北西航路開拓의 努力은 여기에서 드되여 마치게 된것이다 그런데 이 『푸란크린』隊長은 [illegible] 報告를 得하야 [illegible] 瞑目하엿다 四七年의 겨울도 또한 結氷으로 말미암아 二隻의 探檢船은 [illegible] 一行은 드되여 此를 버리고 氷上의 旅行을 出發하야 『포인드·워크』에서 一年前에 파무친 記錄의 餘白에 右의 悲壯한 手記를 마치고 『그레—드·푸잇슈』河에 다바라 박한 徒步의 旅行을 繼續한것이다 그런데 彼等의 力에는 限이 잇섯다 『에스키—모』의 女子가 말한것과 가티 『그들은 것고잇스면서 너머저 죽엇다』

◇寫眞說明◇ 北極探檢史上에 光輝잇는 한페지의 歷史를 남기고 世人에게 애처러운 悲詩의 한토막을 傳한 北洋氷雪과 苦鬪하는 『쩐—·죤·푸란크린』探檢隊의 慘景

佛國新興文學의 先驅 『에밀, 졸라』硏究 (七)

그의 作品 『제르미날』

李 求

『ㄴ』爭議中의 坑夫會合

이러케 爭議를 繼續하는中 所謂 이 爭議를 指導해 간다는 『에티엔』은 엇더한 戰術을 쓰려하엿는가? 『에티엔』은 무엇보다 第一 먼저 『나쇼날』을 創立하여가지고 그 要職에 잇는 『플류샤르』와 連絡을 取하고 잇다 『에티엔』의 머리속에는 여러가지 思想이 混沌되여잇다 卽 『맑스』의 實踐的 理論과 『프루—동』의 無政府主義的 理論과 게다가 『라살』의 協同的 漸進主義가 同居하고 잇다 그리하야 그로하여금 艱苦히 完全한 새길이라고 信念된것이 生產을 爲主한 集產主義의 實現에 잇섯다 이 集產主義는 當時佛蘭西에 잇서서 共產主義 以上으로 勢力을 가젓섯스며 『플류샤르』亦是 集產主義와 共產主義의 明確한 區別을 못햇고 그리고 이 集產主義가 未來理想社會를 支配할 大原則이라고 생각햇는것이다 이러한

思想的 混亂을 갓기는 『에티엔』은 實地鬪爭은 體驗하지 못햇슴으로 恒常急進的 夢想的 革命主義의 典型的 靑年이 되고만 그와 連絡을 取해오든 『플류샤르』는 이것을 機會로 坑夫에게 『인터—나쇼날』加盟의 宣傳를 하엿다 그는 몬저 『인터—나쇼날』의 趣旨綱領을 說明한後 自己도 서는 이번 爭議에 不贊成한다는 理由도 至今 現實에 잇서서 이러한 行動은 勞働者自身의 生活을 破滅케 할뿐이다

그러나 이것만도 그네들 資本家에 對해서는 莫大한 威脅과 打擊을 주는것이라고

熱辯을 吐한後 다시 인터—나쇼날은 언제든지 이러한 爭議를 積極的으로 援助한다고 말한 뒤 다시 語勢를 돋혀서 『이 勞働者의 大軍隊에 參加한 勞働者도 資本主義社會의 奴隸가 되기보담 차라리 勞働者우리들에 死에서와 죽기를 決心하고잇는것이다……』라고 『프루코—르』는 紳士는 불오지것다 그의 服色이 처음은 勞働者에게 異常한 反感을 늣기게 하엿다 即 프록·코—트입은 놈그네들 勞働者와는 世界에서 反動的인 又는 非人間的 行動을 하기 쌔문이다 그러나 紳士의 이 熱辯은 그를 信託하야 自己네도 새로운 社會의 主人公이 될라는 未來의 約束下에서 모도가 이 인터—나쇼날 加入을 決意敢行하엿다 그러나 이 勞働者들이 加入한 그네들은 全然 『졸라』는 그 以上 더 勞働者가 自身의 손으로 이러한 큰 組織을 가질나는

內在的 切實한 慾求의 萌芽를 뵈여주지 안는다 即 아래로부터 솟허올너 가라는것이 아니요 우로부터 아래에 오는것이라는 形態를 뵈여준다 勿論 一般이 無知未組織인 時代에서는 最後者와 가튼 形態를 取하나 그러나 結局은 그것이 아래를 움직여 다시 우를 支持하며 아래의 힘만이 眞實로 偉大한 또는 驚異할 必然的 勢力임을 明示하지 안헛다 다음 解雇者를 내엇다는데 憤慨하야

三千의 坑夫坑婦가 全身의 피까지 얼어붓는 한 正月의 寒月을 이고 밧탕 山林속에서 秘密會合을 가젓다 몬저 『에티엔』은 會社의 不當과 社會의 腐敗를 罵倒한後 그는 드듸여 熱狂的으로

『우리들의 時代가 오는것이다 權力과 富貴의 所有者는 이 우리들이다!』라고 [illegible] 『에티엔』의 말이 곳나지 半世紀間을 屈服的 奴隸的 勞働에 [illegible] 이 三千人의 압헤 맛치 枯木과 가티 [illegible] 自己一生의 가지가 [illegible]

爭議와 鬪爭의 [illegible] 無言의

沈默을 깨트려 [illegible] 『엇던때는 배속이 얼어드는것 가티 추웟고 엇던때는 [illegible] 어느날밤은 하도 비가 뿌시똣아저 말한마듸 못하고 [illegible] 그리고난후 나라의 軍隊가 와서 [illegible] 우리들은 이러케 두손을 내들엇다 우리들은 죽어도 두번 [illegible] 에 들어가잔키로 맹세햇다 그러다 두 맹세햇네 그러라 나는 맹세햇다』

三代 (167)

廉想涉 作 安夕影 畵

取調(十)

가슴의 피가 머리로 쏙솟는것을 애써 가라안치며 필순이가 눈물을 삼키고 내려다보니 덕희는 벌서 다리를 건너선다 여긔서 먼저 알은체를 할까하얏스나 그만두엇다 류리창을 열고 손짓을 하야 보이며 반가운 웃음의 인사 한마디라도 내거 보내고 십헛에서

고양을 벗어노흔 덕희란사람만은 어머인지 모르게 아담하고 랑랑하고 언제보나 반가운것을 또엇지 하라 필순이는 언제든지 반갑고 깃거운 웃음이 눈처와 입가에서 피어나오다가는 부스바늘 뜻이 엽구리를 쏙쏙 르는것처럼 살작감초는것이 엇다 두번감초— 두번반듯 열번감

[illegible] 원삼이는 구박하고 일변자건거에 실은 짐을 푸러 드려다 노라한다 『웅 에썻네』 『벌서 넘어오섯세요』 [illegible] 『쉬방남!』하고 붓는다 [illegible] 문을 열고 『쉬 나만히들져스러니까』 밧게서 자건거를 부리는소리가 나며 현관에 올라온 덕희와 맛나 [illegible] 필순이가 [illegible] 『무얼 이러케 가져오섯세요』 하고 [illegible] 한손에든것은 과실광주리요 한손에든것은 [illegible] 빗그려메인 누런닭이엇다 『아씨 오늘은 산해진 배를 겸 댁의 아범겸 두가지심부름을 겸해왓습니다』 원삼이는 껄껄웃고 나가버린다 닭은 덕의 심부름이요 과실은 덕희가 산해진에서 사서 함께 가지고온것이어라는 뜻이다

『죽쉬어서 녹여가주더 또커리가시우?』 필순이가 밧게대고 소리를 처니까 『에이 괜찬습니다 밤버서 어서가봐야지요 인제 마님이 오신댓스니까 아씨는 커리오시겟지요?』 원삼이는 자건거를 돌려노코 벤머대하고는 올라안저서 그세조케 나간다

두사람은 나가는 뒤모양을 바라보며 마조웃엇다 『올모잇지요? 아주 댁에 데려다두어도 조켓지만……』 『잠간 자녀뵈두뎍 조흔이애요 하지만 자긔가 와잇스랴할지도 모르고 또 화개동댁에서 내노흐시겟서요』 『그야 엇더케든지하지요…』

긴복도를 걸으면서 이런이약이를 하다가 덕희는 말을 들려서 『그당요요 한아는 내것이니까 상관업지만 한아는 할아버니 쓰시든건데 엇덜까요? 도라가실때는 덥흐시지도 안키……』하고 의향을 물엇다 『온 천만의 [illegible] 아무려면 엇덧습니까만 이런걸 웨 또 가저오섯세요…… 여러가지로 온 무어라할지……』 『아무려면 엇덧습니까 어쩨보니 추우실것 갓해서 맛당한 니불이 잇스면 가저올까하다가 이것이 되려 편할듯해서…… 그러나 긔하는사람은 역시 긔하니까……』 『그러케 말슴하면 병원니불이나 침대는 산사람만 깔고덥과하니 한아만 빌려시고 선생님것은 가저가세요』 『그런걱정마세요』

덕희는 켜지를하고 병실로 드러갓다 필순이는 지금도 나불적정을 막하고 난관에 엇지나 고맙고 생광스러운지 목이 목메이는것가타야 말이 아니나왓다 게다가 도라간조부의 불견이라고 괴하고 애틋척해 하지나 안흘가 그것까지를 념려하야 주는 그마음을 무어라고할시이로 치사를 할수도 업다

雲水行脚記 (七)

…妙香山을 參觀하고…

金 泰 洽

○ 그럼으로 惟心造라는 眞理는 地獄을 맨들기도하고 地獄을 破하기도하나니 迷情者는 心造萬有하야 地獄苦를 自招하고 悟性者는 心生故로 種種法生의 眞理를 看破함으로 轉迷開悟하야 地獄을 倒壞합니다 이런것을 생각할때에 『破地獄眞言』 옴가라지야 사바하』를 두세번 듯게되매 또 한층 늣김이 깁허집니다

○六字念佛莊嚴曲에 極樂國이 地上에 建立

쇳소리에 어울린 念佛소리가 웃나더니 木鐸소리에 禮懺聲이 그리고 이것이 웃나더니 광쇠소리와 함께 莊嚴念佛이 始作합니다 佛敎에서 이르는 極樂世界는 열가지로 莊嚴을 하엿스니 첫재는 法藏比丘의 誓願으로 둘재는 四十八願의 願力으로 셋재는 彌陀名號의 壽光으로 넷재는 三大士觀寶相으로 다섯재는 彌陀國土의 安樂으로 여섯재는 寶河淸淨의 功德水로 일곱재에는 寶殿如意의 樓閣으로 여덜재는 晝夜長遠의 時分으로 아홉재는 二十四樂의 淨土로 열재에는 三十種益의 功德으로 이와가튼 十種莊嚴이 잇섯슴니다 이것을 노래하는 六字念佛의 소리를 드를때에 곳 地上에 極樂을 建設한것갓슴니다 拙衲은 이와가튼 念佛소리가 날이 밝음을 따라서 大雄殿에 올나가서 아침禮拜를 드리고 나왓슴니다

○香山由來와 普賢寺沿革의 講義

供養을 마치니 香氣가 가득한 山菜野菜의 아츰 尙이 차자왓슴니다 普峰禪師와 承派和尙이 차자왓슴니다 覽山과 拙衲은 그러지아니하야도 普峰禪師에게 아츰人事를 드리고저 가려고 하든차인데 먼저 訪을 밧게되니 恐縮하야 如干이 아니엿슴니다 그런데 禪師는 우리 一行을 爲하야 親切한 말슴으로 妙香山의 由來와 普賢寺의 沿革을 講義하야 드렷슴니다 禪師의 말에 依하면 妙香山은 本來부터 妙香山의 일홈을 가진것이 아님니다 本來는 太白山이란 일홈과 方丈山이란 일홈과 義帥山이란 일홈을 가진것인데 宏廓大師라는이가 普賢寺를 짓고 山名을 고쳐서 妙香이라 한것이니 妙香이라함은 山上에 多有香木하야 無時不香하며 無時不香한다는 意味로 妙香이라 한것입니다

그리고○普賢寺○ 本來는 普賢寺가 아님니다 本來에는 安心寺라는 절이 엇스니 이제로부터 九百六十餘年前에 探密祖師라는 聖僧이 이곳에 드려와서 只今 普賢寺 北麓에 駐錫하며 이곳이 安心修道에 適當한 곳이라하야 安心寺를 짓고 계시면서 一衲一鉢로 刻意苦行하며 大寒에도 不綿하고 日中에 一食하야 戒律을 嚴守하고 慧學을 精勤하엿슴니다 그리더니 師의 猶子인 宏廓大師가 出家受戒한後 엇더케도 學德이 崇高하고 道譽가 놉하엇던지 學者가 輻湊함으로 一千명가리 모혀드는 學者를 이로 收容할곳이 업섯슴니다 그래서 不得已하야 只今의 普賢寺 터에 數百間을 짓고 三千名의 學徒를 擁立하야 指導에 任하엿다 합니다 그런데 寺의 일홈을 普賢이라함은 峨嵋山에 普賢菩薩이 게시다가 香山에 三名의 一인 峨嵋山이라는 山名에서 暗示를 어든것입니다 只今도 普賢寺 납헤잇는 南山의 形容이 눈섭가티되여 잇슴니다

新刊紹介

◇農民生活(七月號) 目次 『감운』 『자급비료에대하야』 『돈의관련』 『국비에대하야』 『강쇠란가축란』 定價五錢 發行所 平壤府新陽里三九 農民生活社 振替京城四八五二

◇論選(七月號) 定價二十錢 發行所東京市麴町區 [illegible] 獲得同盟 振替東京七〇三八三

◇明鏡論壇(七月號) 定價十錢 發行所 東京市芝區田村町六〇 明鏡會出版部 振替東京七七六四四

▲당신을참으로곱게하는

白色美顔水 백색미안수

◇ 백색미안수로한화장의 아름다움은다만희거나 고운에만쓰치지안코말 할수업시청신하며살바 탕이본래그린것가티희 고도어엽브게보입니다

◇ 백색미안수의화장은참 으로희들지안코수고와 시간이오래걸리지안습 니다급하게하드라도훌 륭히곱게화장이됩니다

◇ 또화장솜시가서투르신 분도것칠거나기름이쎄 어서백분이잘아니오르 시는분도백색미안수면 훌륭히고웁게오릅니다

◇ 백색미안수는도곡약학 박사의화장품연구소의 독특한연구로써완성된 화장품으로순수하야무 연임으로연분의념려가 는것은죽음도업습니다

멀리외국에까지 소문이놉흔물분

美顔白粉本舖 東京 大阪 桃谷順天館

여름철은 빨래하는때 비누선택을잘하십시요
비누가납부면옷이쉬해집니다

여름 이되면엇던가정을물론하고 빨내가만어지고 그에따라 세탁비누를 만히쓰게됩니다 이것을긔회로 품질좃치못한 세탁비누가 시장에만히 나옵니다 예하면(빗만조코 솜모업는것이)라든지 덩이는크다랏코도 몃번쓰지못하는것 또냄새흉한것 색칠한것 갓세라슬때는 아모러치안라가도 몃칠지내면 옷에누ー런반점(斑點)이 생기거나 납분냄새나는것이 잇습니다 세탁비누의 성분(成分)중에는 일종의 세탁보조제로서소ー다(양잿물)류가다소간 드러잇는데 가령비누의질은 납부지안터라도 갑을 싸게하기위하야 이『소ー다』만을 너무만히너허 만든것이잇스니 주의하지안으면 안됩니다

먼저 세탁물을두고말하자면 비단과모직물등은『소ー다』성분에 모쓰게되기 쉬운것인때문에

一、소ー다 성분이 적게든것 헤으레 며여보아 쓴자극이업는것을택할것

二、송진(樹脂)으로만들지안은것 이송진은보통 황갈색으로 송진냄새가납니다

三、흰세탁물에는 될수잇는대로 희고냄새업는것을 살것

四、부드러운 비누쓰는데 팔터서구더진것은물에녹여쓸것 동여긔에알아두실것은『도독마ー셀』이라든가『비단싸는비누』등이따로잇습니다 가정용『마ー셀』이란것이 만히팔니는데 갑시흠신싼것이잇는데 빗치희다고『마ー셀』이란것은안입니다

무명 으로된것은좀『소ー다』가만어도 관해는 업습니다 그러타구 넘우 소ー다성이강한것을쓰면 손이터러집니다 흰무명빨내는 될수잇는대로 흰빗에갓가운 비누를택할것입니다 그런빗이희다고 다안심하고 쓸수잇다는것은 안입니다 여긔에는다음의주의가필요합니다

一、여름에만히만드러내는것으로 모양만크고갑은차고 만지면부서지며 수분이만흔 비누가잇습니다 이런것은 정말크고조흔것이라고 생각해서는 안됩니다 이런것은대개 불순품으로염색한것입니다 보는법은 한쪽가를 손톱으로에여비비여보면 납분것은부슬부슬떠러지며수분이나옵니다

二、납분냄새가 갓세탁한때에는 모르지만의장에너어두엇다가써볼때에 냄새가납니다 이런것은살때에 냄새를 마타보면대개어유(魚油)나『본도지』(鱉鯆)냄새가납니다 혼이황갈색 송진비누가 그런합니다 부렬가격으로조곰지켜보면쉽게알니다

三、그러고또무게가무거운비누가잇는데 이런것은다량의『규산소ー다』(硅酸)가포함되엿는데 이규산소ー다는 일종의 세척제(洗滌劑)로피부와

비단 모직물을헤하는데무명에는큰해가업습니다 또가루무거운것중에도『다룩』(滑石)분이잇스니특히주의하시요 이것이는법은 비누를『컵』에너어두면그밋헤활석이가러안습니다

四、작업복가튼 기름에 밴것은 소다수가 강한것으로 세탁하면조흡니다

五、경제적으로비누쓰는법과선택하는방법은 먼저 수분이적은것 비누성분이외(以外)의것이 석기지안혼것 쓸때필요에의하야 다른소ー다등과 병용하는것등입니다

좌우 간 엇시싼것이나 구든것을사면물통이납분것이나 결국손해입니다 정말비누조흔것은 부드럽고도 그럭케 쉬닳지안습니다

내가본 내가정
한때쉬지못하는 우리들가족
開寧 김관호

국화양주장의 귀적이 길게울리는아춤이되면 나의발은 박게서는 어서일어나밥잡숫고가개(商店)에나가요 아버님 학교시간 또늣겟네』하는나의안해의목소리를나는늘듯는다 물보다더단 아츰잠을 깨기는참 밥실흡니다 내가어서 밥을먹고가개로나가야가가에게신아버이가 드러와 밥을잡숫고 학교도가게된다 그래서매일아츰 안해의일어나라는소리를 듯고는 억지로일어난다 언젠가나는 안해의니러나라는 소리를듯고도 너무고단하야 그냥내처잣더니 아버님은 진지도못잡숫고 학교에가서하루를보낸일이잇섯다

× ×

눈을부비며 니러나 입맛업는밥을 멋숟갈먹고는 분주히가개로나와 아버님을드러보내고는 컴컴한 구멍가개의바바닥에 안저서 온하루를보내여야 하는것이 나의게지워진일이다 나의 아버지는 학교일에집안일을 도모시못하고 어머니와 나의안해는네명뉘동생들의 잔일을해주기에 여럭이업스시다 아츰이면 밥하느라 아이들학교가느라 떠들석하고 저녁에는 하로의로동에자처서몹도못자보고 자는것이 언제나 어제나 계속되는 우리의가정이다

남들은 옷구정이니 동무인이나 한가족이모혀 유희를한다거니하며 떠들거나와 우리가정에서는그런한일을엄도못한다

×

천하에 산하초목이 인생의노리터와 위안물이 되는것이것만가난한살님 틈업는생활을하는 우리가정에는 그모든것이 아모런도움이되지를못한다

팔니진안코 몬지는나고 하는작은가게에 온하로를 들어안젓나가 저녁때에야 밥으로들어가면어머니와 안해는 뗄내하기와옷뚝매기에 지처서 아무러케나누어자고잇다 이러케 밤낫허더저생활하는 우리가정이라 언제한번나가티 모혀보기가 어렵다이런시될조흘때 하나사두엇든 축음긔가잇스나 요새는 사용할겨를도업고 흥도나지안어 그냥내버려두기때문에 모다동록이 슬엇다 나는잇다금밤낫 어린애달런에 몸을가누지못하는 나의안해를볼때마다 아ー그가 큰희망을품고집에서 허락치안는 공부를하러 도망하야 지긔가배우고자한 학과를배우든 그이가지금은안낫 가정에서 시들고마는것을생각할때는 픽오나 안타가웟고 분하기짝이업다 그러고우리가새로결혼하고 약속하엿든 독서도 처음얼마는 잘계속되엿스나 생활이점점 어려워가고어린애까지 잇게되며 그것도지금은못하고 그냥하로하로를 무의식중에서 살어가고잇다 쓰노코보니진작쓰려든말을 하나도업는것

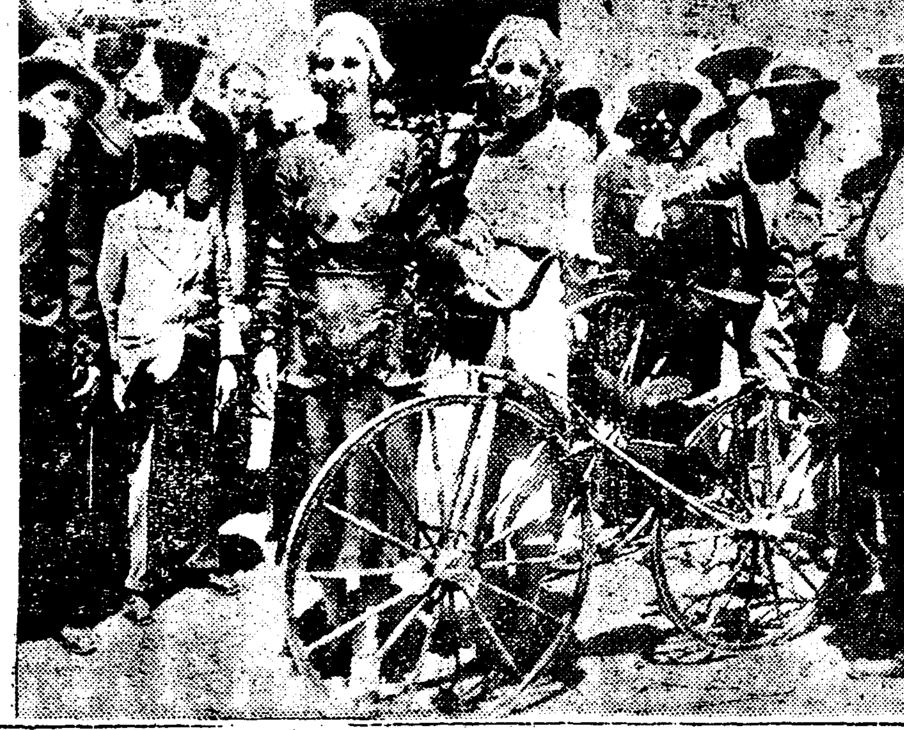

녯날자전거 『필라델피아』에서 매년개최하는 자전거전람에출품된 자전거이니 一七七六년에볼티머서사람이맨드러타든것입니다

小型── 移動劇場創立
──工場農村巡廻公演 方今公演준備中──

금번새로히소형이동극장(小型移動劇場)이 창립되엿다는데일반무산대중(一般無産大衆)의리익을위한극운동을개시하리라는바방금공연준비(公演準備)에분망중이라하야 공장(工場)농촌(農村)으로순회(巡廻)하여이동공연(移動公演)을할터이라한다

서울키노 友人會를設置해

금번『서울키노』에서는 새로히우인회(友人會)를두어 영화적교양(映畫的敎養)에대한연구를하고 키노에 처의권(提携)을 주어 새발전을긔한다는데 우인회원(友人會員)의 다수참가를 희망한다더라 목적(目的)으로『키노』선전부(宣傳部)에서는남북선(南北鮮)으로 출동하게것습으로 다수참가(參加)하기를 바란다는데 關係(서울키노)方으로 ス會員과 公開時 無料入場기타 상세사항은 京城[illegible]洞五四番地 서울키노映畫工場으로 문의함을바란다 고한다

舞臺藝術協會 獨劇會開催
復活祝賀로

劇硏究團體인復活파移動舞臺藝術硏究協會에서는同興行部의所屬인新興舞臺라는名義아래하라든公演을不得已한事情으로中止를하엿스며解散狀態에이루엇돈바同會의幹部는誠意를내가지고市內堅志洞九六에다臨時事務所를두고斯界의名士를招待하여서同會復活祝賀獨劇大會를開催할豫定이라한다

短篇小說 工場新聞 (四)
金南天

『그럼 물먹겟다고 수도틀를나든 직공의 쌈을갈긴건 누구요?』

비로소 한개의굵은목소리가 군중을대표하엿다

『그건 그직공의태도가 건방저서 일시감정에서나온것이지 결코!』

『돗기실타! 물먹겟다는것이 건방저?』

압헤서 누구가소리첫다 일동은 그소리에 가슴이통쾌하고 갑자기 피가얼굴로올오는것 갓햇다 지난여름 파업이래 권무를그럿케욕해보긴는이것이처음이엿다

『여러분──』

─ 머러들을어벌벌엇다

군중의 한중복판에서 관수가쑥

『권무의말을 듯거나권무와발다름을할것이 아니라 우리끼리처리하는것이 엇덧소』

『그게좃수다!』

누구가 혼자서손벽을 자락자락쳣다 그러나 곳한사람이두사람이되고 그것이일동에게 퍼저서 장안이 박수소리로찻다 마당을 들썩하는 박수소리속에 알지못할소리로 고함을치는자도 잇섯다 그바람에긔운이나서 권무가 열고섯든 문틀이편에서 꽈ー당처서 권무를방안으로 몰아너흔자도잇섯다 그럴때마다 다시박수소리가낫다

관수는 긔회를 놋치지안으려고 박수소리도맛기권에 다시발을계속하엿다

『여러분 방금원어난일은이래것떠어오든 수도물을막고 커ー다릿목에잇는 옹돌에가서 먹으라는것입니다 그옹돌의물이 감히 먹지못할만한것인것은 우리들이잘아는배가아니요』

『그럿쵸!』

창문에매달린 녀직공의 목소리엿다 그소리를 키득키득웃는이도잇섯다

『그런데 번또를먹고물을먹을려고 밈니워간 직공들의압헤서 그수도를틀나고한 직공놈을건방지다고 귀시쌈을해썻다니 그런몹쓸짓이어데잇겟소!』

『그놈을잡아오자!』

하는자도잇섯다

『이건 완전히 우리권직공의 힘이약해진것을긔회로 우리들의조고만리익도빼아슬려는 악독한술책입니다!』

『올소!』

『그럿소!』

『여러분! 파업해에들어준고나마 몃조건까지 지금에는하나로직히지안는 고주들의 행동을보시요! 우리들은종사리가 하기조화서 매일내몸새나는고무를만질줄아요?』

『결코 아니요──』

가볍고놉흔 녀직공의목소리가 날여에는 조금씩 웃는사람이 잇섯다

관수는 군중을쪽한번살펏나

『우리는 굶어죽지안을랴고살기위해서 일하는거요!』

못음박드시 힘을주어서 녹말을한코 그는다시 군중을살폇다? 군중의얼굴에는 묽은

귀순이웨쳣다 커ー뮌 사무실 문압헤잇는 재창이의얼굴을보고 송울한번생키고 다시말햇슬때첫다

『우리가지금 아무대책도 생각치안는다면 고주들은 하나식하나식우리들의리익을빼아서갈것이외다!』

(중)──이다하는자도잇섯다

관수의말은 여긔서 중단되어질것가탯다 그때에 재창이는곳군중을향하야말하기를시작하엿다

『여러분──』

재창이가 군중의눈알을 자긔얼굴우에모앗다

『어제 관수동무가말한바와가티 우리는반드시 무슨대책이 잇서야될것이외다!』

『올소!』

『그러나 우리가 지금이러케흥분하야 도일을취지르면죽도밥도안되고맙니다 그리구 또이런때 이런케흥분하면 곳위험도하고 그러닛가 우리에게는조합이잇습니다 그의결을조합에보고하여서 그의처결을기대리는것이 가장 상책이라고나는생각합니다 로동자는조합에 단결하야됩니다 조합이잇는이상우리가 어리석게 날뛰다가는크게망치고맙니다 그러니가 새로히위원을선거할것도업시 조합집행위원이잇스니가 곳 보고하기루 내에게다ー일임해주시요!』

『여러분! 우리는 우리끼리일을처리합시다!』 ─그는 힘의말에반박할려고하엿다 그 관수는대단한분항을가지고 힘을주어서 주먹을내흔들엇다

『관수! 여보 자네는법률을모루누만! 이이상더여기서떠들면위험해! 옥외집회로!』

애생자업시 일을잡힐게지! 자희

─야쏠데업소 갓흔갑세는 ─그러닛가 여러분내게다 다 ─맷기시요! 그리구벌서 고주측에서 알기원는지몰으닛가곳헤여지고맙시다!』

英人『스』氏一行이 『히말라야』巨峰征服
人類登山의最高記錄을남기고 歷史的이大壯擧를필림에印처

세계의제일高峯 히말라야산제일高峯봉오리『카메트』(二萬五千四百四十三 피ー드)를 목적하고출발한 영국등산가(登山家)『에프、에스、스마이스』씨외일행은 동방카메트 빙하(氷河)로무런올라가서 일개월동안을 어름과바위와외 히말라야의 가슴패에에서 악전고투를계속하야 륙월이십일일 『스마이스』씨를지도자로 『숄ー쓰워ー스、씨뜨등과 호행이라는일명을가진 집단려와동네사람으로된일대는웃웃내초등정(初登頂)에 성공을하엿다 이긔록은 작년국제단체가올라가 새국경사히에 놉히소슨쫑손봉(二萬四千三百四十)』西뜨ー드)을정복한 그긔록에비하면 천뜨ー드이상에달하야 인류가발붓든된 최고의등정(登頂)의새긔록이다 이에『스마이스』씨일행은 산꼭머기에서 활동사진긔계로 히말라야의 비장관을촬영하야 력사적장거를『필림』에씨게된것이니『스마이스』씨는 금년삼십세의 청년이다

◇사진은『카메트』봉과『스』씨

라듸오
七月九日 木曜日

午前一〇時〇分氣象槪況各地天氣實況 一〇時四五分 料理『북송아화채』円用品時勢 正午時報뉴ー스 午後〇時二〇分레코드 一時〇分映畫解說情痴の天使朴應冕 音樂伴奏 二時一五分家庭講座 三時四五分뉴ー스公示事項 五時四五分라듸오體操 職業紹介事項今夕順序發表 六時三〇分英語講座七時〇分뉴ー스 公示事項 明日番組豫告 七時三〇分[illegible] 時〇分[illegible] 九時三〇分氣象槪況各地天氣實況時報 九時四五分[illegible]

本報讀者優待【淸州】

청주에잇는 동양자동차공업소(東洋自動車工業所)에서는 금번에 청주본정사정목에 개업하고 자동차수리는 물론이요 금속품및 긔긔계수리 자전거판매 수리등을하는데 본보독자에한하여는 특히우대하는 의미에서 이상여러가지에 특별할인할뿐아니라 자전거사시는분에게는 이할인하며 부속품에는삼할인하고 수선에는 원료에안드는범위에서는 무료로수선하여주는데 독자제위는 만히리용하심을바라며 독자우대할인권은 란외에잇다 한다

映畫小說 人間軌道 (85)
城北學人 安碩柱 畫

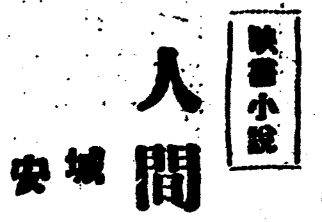

무사람 【七】

상근은 김성호의집으로 올려가는 언덕미테서 자동차를 나리엿다 그집은 눈압을갈은 울빰이와가려 식컴언형체를어슴프레ー하게 나라내고잇섯다

상근은 물중계를올라갓다 현관문은 다처잇섯스나 상근의손이 닷기무섭게 슬며시열리엿다 이순간에 상근의 가슴에서는 두바망이질을하엿다

집안은 아무런형체도보히지 안코 다만캄캄할뿐이엿다 그는 한참서서 자긔의눈빗즈로 물체들을판단해보려고애썻다 모든것은 마치 무장을하고 선 파수병정가티 옷둑옷둑노리고 섯것가탯다

얼마만에 그는 층계를차저내엿다 그는 발끗으로 그층계면으로가서 층계의 란간을 쥐엿다

그는 우수운 생각이드럿다 마치 자긔가 활동사진에서본 도적놈가터ー활동사진이아니라 정말도적놈가튼 자긔의행동에 스사로 공포를늣기면서도 우수왕스러웟다

그는 층계를 올라가다가헷드되여 쿵하고 소리를내면서 업흐러첫다 다른때보담도 유난스레 소리는컷섯다

그는 이러나서 사방에 귀를기우렷다 그러나 의외로조용하엿다

그가 막 층계를버서나서복도에발을드되엿슬때 김성호의 침실문이 부시시열리엿다

상근은 미세쓰、리가 나아오는것이라는것을 측각하엿스면서도 어쩐지 그것이두려운것가탯다

그밧에 불이확 켜지면서마존편벽에 사람의그림자가 비최엿다

웜은 침의를 입은 녀자의 형상이엿다 머리의 그림자모양을보고서 그는 미세쓰、리ー인줄을깨닷게되엿다

그녀자가 문압헤나타나자상근은 와락덤벼서 그녀자의손을잡앗다

두사람의가슴은 몹시도뛰는 모양이엿다

『하──』 그녀자는공포가가라안자 숨을돌렷다

미세쓰、리는상근이를 바안으로 인도하고서 문을잠을쇠로 딸가닥잠거버렷나

상근은 방가운데여버렷고서서 미세쓰、리의라는얼골을노려보앗다 그리고그의시선을그녀자의육체위로달리엿다 그녀자는알카닥 그사나희의가슴에 몸을실려버렷다

그들은 말이업섯다 다만숨혼숨결이 합수를할뿐이엿다

◇

거진 밝을녁에 상근은그집을빠저나아와서자긔집으로갓다 그는원종일잠을찻다 커텬에가되여서 잠을깨엿다 그는모든게 꿈가태엿다 또한그것이 꿈이라햇스면조흘것가탯다 꿈이라도 무서운꿈이엿다

그무서웁고 더러운그긔억이 쏘렷하게드러나자 그긔억은 자긔의게 갓가히드러오는 무서운 발자최와가튼것이엿다

그러나 한편으로는 통쾌미를늣기엿다 그럿치만 그것은 새로운 별나른고통으로변하는것이엿다

그는 마지막가는ー즉 자살이라는것을 생각하고다니엿지만 밤사히의그일로하여서 그뷴체는 달리변하고마럿나

『그러한 측감이나의생을 연장일수도잇스니까……』 그는장차자긔가미세쓰、리ー로 하여서 어떠케되려는가가스사로보고십헛다 몹시도흥미가 잇슬수갓헛다

그는 자긔를 그흥미잇는사건에머하야밧치워보랴고하엿다

결코 상근은그녀자를 사랑한것은아니엿다 미세쓰、리의 유혹으로 말미암아 걸려드러가서 그때에 그녀자의매력에 부듸치자 그녀자의마력(魔力)파가튼 일수업는소위그『잇트!』가 상근의정신을몽롱하게 맨들고 미치게까지 맨들수도 잇섯나

오늘은 영희가、조금긔운을 차려서 엇실거리는몸을이르키엇다

그래서 밤을지엇다 그의어머니가 딸리는것도좋게하고손수발을차리여서 상근이들더컴하엿다 상근은 이때원작ぃ창대의소원수들、그의압헤내여노헛다

피부病退治

데ー무水

◇殺菌作用으로 皮膚病의菌虫을殺滅하야알루고、가려워氣分납분것을速히낫게함

◇消毒作用으로 患部의毒素를分解消滅식혀內攻치안코消毒됨

◇收斂作用으로 患部를健康組織으로復活식혀速히낫소

◇滑澤作用으로 트는것을막고살결을부드럽게함

前記의四大特長은데ー무水만이가진最大의자랑이요

◎마른옴◎음부습진◎水虫◎덧낫◎데◎지무른데◎가려웅◎吹出物◎어루러기◎버즘◎瘡風◎鱗癬◎濕疹◎癮疹◎여드름◎죽은깨◎藥、漆의독◎靜傷◎습헌데◎살거치는等皮膚病一切에쓰서◇쓰리나△압푸나△內攻치안코△발너도터지안코△보기실치안코△압푸고가렵지안코△짓무른것을外決시速히나음▲『버롯▲빈대毒虫의刺傷等皮膚病一切』

데ー무水 藥價(三十錢、五十錢、一圓、二圓、送料內地六錢)

全國到處藥店에서販賣함、萬一品切時는代金添付하야左記發賣元에注文하면卽時送藥함

模造品반소必히데ー무水라指名하고사시요

發賣元 東京市芝區田村町十八 電話芝一八〇四番 振替東京六〇一〇〇番 東京藥院

大阪市赤十字病院前 電話南一二四六番 振替大阪五〇八一八番 東京藥院

醫療器械 價格型錄進呈 (但病院醫師에限하야型錄進呈) 振替京城四六六〇 電本1226 611 京城長谷川町 高野製作所

△廣告 할줄아는商人은반듯이成功

祝朝鮮日報哈爾賓支局設置

哈爾賓 朴南圭

哈爾賓南崗 車指淵

哈爾賓 金潤鎬

自動車修理。
가장信望잇는東洋自動車工業所로!

中部朝鮮에서修理處가업셔서京城 釜山等地로가시든!

『化學的車體塗換』『다이야修繕』『各種金屬メッキ』『ポテ製作』等을합니다 其他

『金屬製品一切』『發動機販賣修理』와『電氣機械修理及充電』『各種酸素鎔接』其他

金屬製品은請求에依하야무엇이고하여드립니다

忠南北은勿論! 慶北一部、江原道一部에서 交通上便利하야만습니다 多大한愛護와

利用하심을願합니다

自動車一切修理 化學的車體塗換 諸機械製作 各種ポテ製作 各種金屬メッキ メッキ充電 各種酸素鎔接 發動機販賣修理 自轉車販賣修理 其他金屬製品一切

忠淸北道 淸州本町四丁目 東洋自動車工業所 白

哈爾賓道外昇平街(北三道街) 濟世醫院 院長 金斗鍾 電話二八六一番

哈爾賓道外 博愛醫院 院長京城醫學士 趙東煥 電話二三七六番

哈爾賓 朝鮮料理業組合

哈爾賓 裵亨湜

哈爾賓八站 金城精米所

哈爾賓道外許公路 金基鎬

哈長線雙城堡 崔鎭極

哈長線雙城堡 趙奎喆

哈長線雙城堡 洪世一

哈爾賓 古市進

哈爾賓 隈部雅

哈爾賓 朝鮮人居留民會

哈爾賓 金一元

哈爾賓 德盛洋行 金賢德

哈爾賓 大東醫院

哈爾賓道外 北滿醫院

哈爾賓 黃漢弼病院長 黃漢弼

哈爾賓道裡十四道街 乾材丸散 東一大藥房 主 李德浩

哈爾賓道裡地段街 各種藥品醫療械販賣 富生堂大藥房 主 崔鍾聲

地方時論

棉作奬勵當局의 反省을促함

永川支局 金彦敎

行政官廳은어데까지든지 人民의福利를爲한것이아니면 안될것이다 알아서棉作의奬勵도 全혀農民의 福利를爲한것이라고할것이다 그러나近來當局의棉作奬勵者들이 農民에게對한態度와 手段方策을본다면 그奬勵한다는眞意가 果然農民의福利를爲한것인가? 그렇지안흐면 奬勵者自身의成績만을올리려는 자는心思인지 吾人으로서는 그眞意를 疑心하지안흘수업나 數日前本報에도報道된바어니와 花山面棉墨洞事實과 淸鏡面丹浦洞事實等等을 본다할지라도 彼等은辰朝업시豫定畝數(全所有畝의七割을原則)에不足하다는理由로 收穫期에잇는바리를가려버리라고 快哉를부르는行動을敢行하얏다 實로暗黑道斷이라안할수업다

한*民의將來利益을爲하야서도 無知한에잇서서는 無理한奬勵라도안할수업나한에도 一理가업지안타할지라 이것을實現식히기爲하야 敢行하는無理且苛酷한摘發로서 農民에게하루로苦痛을加할뿐만아니라 暴行까지行한다함은不可하다 안할수는업다 棉作奬勵當局者들의所謂이果然農村民에게 福利를준만한것이어든 먼저農民에게이를理解케하야 自進하야이를實行하도록勸奬함이 可하지안흘가? 生存競爭이 劇度로甚한現今에잇서 그누가自己의害로울것을할者가잇슬소냐? 當局者들의苛酷한奬勵가업다할지라도農民은一錢이라도 各自의福利를爲하야서는 最善의努力을다하지안흘까? 그러나愚昧한農民間에서는 他農作物을耕作하기보담도 棉作의利益을알지못하기때문에 勸奬官廳의存在가잇는것이요 奬勵의必要가잇는것이아니냐 그럼으로當局者로서는 愚昧한農民에게暴行을加하면서 奬勵하는것보다도그들의有利함을敎示하야 農民自身으로서 自進履行케하는것이現時로서의 正當한奬勵일가한다 그렇치안코 無理하게버리는것을아바리는것과 暴行을敢行한다함은오히려當局者에게反感을사게할뿐더러 永久히奬勵의效果가表現되지안흘가한다 吾人은棉作奬勵當局者의 또거운反省이잇기를바란다

楊口의諸問題 郡當局에一言

楊口支局 筆戰生

우리楊口는交通이 不便함으로江原道아니全鮮에서 首位를占한다해도過言이아니리라 二十世紀文化와關한오날에도僻陬所在地. 春川으로 通來하자면徒步아니면春川을도라 自動車로라야往來할수잇스니 楊口春川間은已往에二等道路로 郡西吳路이엇는바 鄕지못할貧弱한郡道中에잇서 庚午大洪水에水仁里街路가 破落流失된後로는復舊工事에着手한다는 當局의聲明을드른지오래나 臨時로라도通行할假路조차 敷設치안으면邑에서一里許에잇는 楸青里까지 徒步하게된다 華川은 橋落된御渠을버려둔데로두어 徒步라도通來하는사람이면반듯이발을벗고 물로건느게된다한다 橋樑間은어떠냐하면三等道路란名稱뿐이지 비가連하로만쏘다저도 交通杜絶이되는形便이다 華川楊口間地境에잇는道一川은 반듯이橋梁이잇서야할곳이로되 當局에서는架築할곳을 華川영이니 楊口영이니하야 다리를 아니놋는다니 무엇보다도 事情을잘알이는 本郡守洪在鑫氏 일것이다 그는楊口郡守로赴任來着當時 어(隣)郡에서自動車(江陵七二號)가顚覆되여 不幸이傷者는업섯스나 心身이서늘하엿섯슬터이니 橋梁의架設이急務임은自覺하얏스리라 郡當局者여 一層더하노니 速히交通路의完全을期하기를바란다

◇一般風紀問題

어느나라어느社會를勿論하고 나라그社會의興亡盛衰는 그나라그社會의少年들에게 달녓것이다 그러나오사이우리楊口에少年들은밤낫도업시外出하야 出入하는婦女子에게淫談을 敢行하며 數十名式五四名式作黨하야 『하모니카』를불고 淫蕩한노래를불르며 조소悠하게大路上으로橫行하고잇다 萬若이대로버려둔다면 불일가쉬운色酒家出入이라도하게되며 料亭出入이라도하게되며 將次그들을 實한害毒의數衆가잇슬가보냐 父兄諸氏에告하노니 父兄된責任과先覺된責任으로써 그들의잘못이잇스면 正正堂堂히責하고善良한길로 引導함을바라는바이다

▲金泉普校保護者任員會▼【金泉】경북김천(慶北金泉)에서는 지난륙일 오후오시경에 당지공립보통학교에서 해교 보호자회임원회 신임위원회를 회장김상두(金相斗)씨 사회로 개최하고 하긔사항을토의 결정하엿다는바 수업료감하(授業料減下)교섭에대하여서는 심상민(沈相敏)김상두 (金相斗)황찬수 (黃贊周)제씨가 학교평의원회 군수잇도당국에까지 현액에서 반액이하로 감하 실현토록하고 보호자회비조정에대하여서는리영국 (李永國) 박세원(朴世源)김상두(金相斗) 권동석(權東碩) 림종업(林鍾業)등오씨가선거되어우선관계읍(邑)각면에호별세를조사하야 등급사정하기로하고 동일시반경에무사폐회하엿다

◇討議事項

一、任員辭任願處理件
一、授業料減下의件
一、本年度會費額調定의件
一、前年度會費未收의件

荷主勞賃減下策에 淸津勞働會蹶起

그들의무리한로임감하계획은 全港民의重大問題

【淸津】 함북청진로동회(咸北淸津勞働會)에서는지난사일 오후구시부터 제삼회 긴급집행위원회(緊急執行委員會)를위원장최준화(崔俊華)씨사회하에개회하고장순명(張順明)씨로부터전회록랑독과 간단한 경과보고가잇슨후의사진행에 들어가서리발직공의 휴일(休日)은 월사회로하되 일일칠일 십일칠일 이십오일로 작정되고 온유비운임급집산지 (鰮油肥運賃及集産地) 확장에관한대책에들어가서예전에는 집산지가 오개소이든것이금년에 와서사개소가 증설되는동시에 각지에는 공판지부(共販支部)가설치된관계로과거에각면안에서 산출되는 온유비가청진에 집산되든것이 지금와서는운임을 인하치안으면 타지로가게 되엿다는데 그운임인하안에잇서서는 가즈한짝에 십전식밧든것을 사전으로 가름한통에삼전오리 밧든것을 일전오리로하여 달라함으로 로동자측에서는 과거에집이만흘때에 그와가티밧어도 생활이 곤난하엿거던집이 축소되고 임금까지인하되여서는 도저히 할수업다하야리론이 분분하다가 이문제는 로동자에게만국한된문제가아니라청진 시민까지도 사활문제가되는것만큼 이문제를 대중여론에붓치기로 하되위선 그의대책으로 오는륙일림시대회를 소집키로하고 폐회하엿다

주리모(李某)는사긔죄명(詐欺罪名)으로 사용바모(朴某)는사긔횡령죄(詐欺橫領罪)로지난이십칠일에 동서에검거되여 이래십일간의 엄중한취조를 맛치고지난륙일오후네시삼십분경에일건서류와 함께 수원검사국(水原檢事局)으로넘기엿다는데 일반은이사건의 진전여하를 주목한다고한다

奉化에强盜

【奉化】 지난오월이십이일밤중에 봉화군춘양면덕구리(奉化郡春陽面德邱里)에사는 권필수(權弼洙)(二四)의집에 강도가침입하야 여러가지가진수단으로 강요함에 나이마는 로인이되야 이기지못하야 부득이 현금이십삼원을 빼기게되얏다는 그급보를접한 봉화경찰서서원일동은 복도서장 인솔에 봉화일대를 무수이힘드려맹렬한 활동을계속하얏스나 아직단서도 엇지못하고 강도의잡히은오리무중이라한다

(李秀汝)당씨가맛난결과음독

집세바드라고 私差押을敢行

소위동영에부호가 一般의非難도놉다

【統營】 경남통영(慶南統營) 부호삼남의 갑부인 김모가통영의 요지인 정량리(貞梁里)에서 아방궁과가튼집을짓고 그근방의 가옥을모조리 병탄(倂呑)하야 수십동의가옥을가지고 세를주어 오든바 지금으로부터일개월전에 당지에사는 박모에게 집한채를 세금오원으로 빌려준일이잇다한다 그후 일개월이되자 집세오원을 안준다고김부호자신이 김창섭의집에와서 집세오원을 지금안낼터면 식긔가구등(食器家具等)을 사차압(私差押)을하겟스니 돈을가저와서차자가라고 가장긔물을 모조리압수하야 그집마루밧에다 더어노코 잡물쇠를채노앗다고한다 그후 그차가주는 일주일후에집세오원을 가저다주고 그긔구를차자온 일이잇섯다는데 백만장자로 집세오원에 이와가티불법한행동을하는데 대하야 일반의비난이놉다한다

移住同胞가만흔 東寧縣大洪水

사십여일을비가와서 류실가옥이만타고 궁금한同胞의安危

【哈市】 동부선동녕현에는지난오일 중순경부터 하로도쉬지안코 사십여일을 장마로지내여근년드믄 대홍수가나서 토지가옥의 류실파붕괴된수효는 다시말할것도업고 인축의 사망수가만타는바 방금 당국에서는그피해상황을 조사한다는바 그동녕현에는 우리동포가 처일만이사는곳이라하야 속히 자세한소식을고대하는중이라한다

地主와舍音被訴

【平澤】 진위군청북면덕우리(振威郡靑北面德佑里)에본적을두고 현재경성부사직동(京城府社稷洞) 사십구번지에잇는부호리강세(李康世)는자긔토지의사음인진위군오성면학현리 (振威郡梧城面鶴峴里)박진원(朴鎭遠)과 공모하여가지고진긔사음박모의 보증인 동리(同里)김형옥(金炯玉)리장규(李章圭)동군현덕면운정리(同郡玄德面雲井里) 리계창(李啓昌) 삼씨를상대하야 정조이백이십팔석십칠승(正租二百二十八石十七升)에 대금일천팔백삼십여원(一千八百三十餘圓)을 사음인박모가소비하엿다고 변호사심상직(辯護士沈相直)씨를대리로 경성지방법원(京城地方法院)에다허무한청구소송을 제긔한것이발각되며 도문허 진긔사음박모

淸津勞働者衝突로 負傷者가六名

지난사일에생긴일 原因은勞賃問題

【淸津】 함북청진(咸北淸津)에서는지난 사일정오경에 로동자근삼십명이 환이조(丸一組)라는일본인이 경영하는 조합을포위하고 쌍방이응권으로 일대충돌이잇섯다는데 이제그 자세한내용을 탐문한바에 의하면환이조는본시교전조(樋田組)의후계로약이개월전에 창립이 되엿다는바 환이조에서일을하든 인부는 이십륙명이라는데 지난달에일한임금이 천두원백륙십사원이라한다 그런데 환이조의주인망월중작(望月重作)은 자긔금을 인부에게 일원씩 난우어줄수가업슴으로 인부십륙명을 대표하는전귀연(全奎淵)이라는사람에게현금 오십원과 남어지는전부소미(小米)로지불하엿다는데지금까지 인부에게는 고루되지안엇슴으로 인부들은 지난사월망월(望月)에게임금을지불하여달라는요구를 하엿스나 망월은 지불하엿다하매인부들은 지불하엿다는 조합장에게 만일 지불하엿스면 증서가잇겟스니 증서를내노라고 하니 임금청장을 내노왓는데 거기는 현금오십원 밧게는 긔입이 안되엿슴으로 인부들은 오십원을제하고남어지 원백사십원을 지불하여달라고 하엿스나 망월은지불할수업다하야 결국에 가서는 그와가티 충돌까지 일어나게되여망월의 오인의부상자가 생기자경찰의 처지로 중상자를치우든치고한성률(韓成律)외십륙명은 이일을 해결키위하야 경찰서로 갓다하며 지금전귀연은 행방불명이라한다

平康面協議會서 電柱附加稅決定

【平康】 평강군평강면(平康郡平康面)협의회에서 제일회면협의원회를면장김만긔(金萬琦)씨사회로 지난륙일 오후일시에 열고 십사건의 의안을토의중토의조항일백칠십여건을일사천리적으로 채결하얏스나차륜세(車輪稅) 영업세(營業稅)부가세의배분지때 부과의 절대반대리타부가는 삼년연긔하기로하고 전주세(電柱稅)만일주년일원(一株年一圓)의원안을 채결한후하오륙시반에폐회하엿다한다

銀行設置要望 길주상민들이

【吉州】 길주상민들은길주엔 오직융자긔관 (融資機關)으로길주상무계 (吉州商務契)한곳밧게 업슴으로 금융경색에고통이 곤편아니라 또한은행리자보담고률(高率)이며 따라창고(倉庫)가업슴으로곳처럼가진바물품을더허 돈융통도 못하게됨으로 은행의 필요를더욱늣겨 식산은행지점을운동케되리라는데 식산은행으로서는 어데던지 처녀지대에다 금년하반긔로 설치할계획이섯다하여이를계긔하여 운동할터인데 왕년에도길주에서 운동하엿다면 그지점이설치되엿슬것인데 단천서 운동하엿든관계로 설치못되엿다하여 더욱히 운동을열렬히 일으키기로 먼저 고경원(高慶元)리수여

民移浦洗

慘澹한景狀을차저 (三)

憂慮되는年收入

겨우구십원에지나지못해 압흐로어떠케될지가문제

特派員 朴達鉉 記

이주이래 이민들은 부녀와아동들이 총출동이되야 부근광야를 더듬으면서 세신(細辛)이란약초와 도라지등을캐여 이것을가지고 세포역근처에다가 산승포자뚜래기와 소금 석량농당장필요한것을 물물교환이나 다름업시밧구어다가 급한물을 써가는한편 빈궁한부모 병든처자를위하야 씁당배봉과 새은빙어마리를간혹사가기도 하얏스나 지금엔출이욱어저서 이유일한 부업도압흐로는예방이업다고한다

◇

지금 이주민들이 매호당삼정보식경작한곳에서 도라오는 가을의수확은얼마나엇게될것인가? 이에대한 예상고를 송(宋)지도원에게듯건대

作付面積		收穫預想	金額
馬鈴薯	四反步	三〇俵	三〇圓
玉蜀黍	一五	一石	五圓
粟	一五	五石	二五圓
大豆	五	一石五斗	九圓
小豆	五	一石	七圓
蕎麥	六	三石	一五圓
計	三九		九一圓

大、少豆蕎麥作한關係上總面積이三町步를超過함

여상예상과가티 우순풍조하야 전작이 양호하게된다고해도 총수입이 근히구십일원 이중에서 농장에다소작료를 밧친 그남아지로그들은생활을하게될것이다 그럼으로 지금 이주민들의가장큰불안이되며 사실상 그들장래 생활상에 중요문제가 되는것도 대곡농장과간의 소작계약의 내용여하인데 쌍방의 주장에상위되는 바가잇서 임이파종이쑷난이때까지 그해결을 보지못하고 잇는상태이다 대곡농장측의 주장은 대부기간인 소화십년까지는 매일년경(사단보)에이원오십전식 계간기일년부터 소작료를 밧는것이며 이에대하야 이민측에 표한 강원도청에서는 초년도는 전면으로하고 이년도부터 약간식 염하게할것과 적어도 영소작권(永小作權)을인정해달라는상위이다

◇

원래강원도 당국의 이이주계획의 최초의리상은 적어도자작농을만들어보자는 것이엿다 그러나 결국무상대부를 바랑만한도내외 유망안미간지는 거의전부가 일본인들에게 대부되야잇슴으로 구경은 앗초이상을바리고 이외가티 대곡농장과의간에 소작관계를 맷게된것이니 이주민들은 피와땀을다하야 개간하는그땅이 자긔소유가된다는 신념은커녕 이상과가튼 횡포한소작료구를 당할에 언제엇던경우를당할지모르는 불안정한 자긔의처지를 한탄할뿐이나 그와반대로 농장측은 의외에도강원도의수해구제회사 업덕분에 대부지의개간은 척척완성을보며 밧고로농장측은 요구하야이에응치안코 소작료를 고만둔다고해도 결국개간이 임우어진만큼은 큰소득일것이나 물정괴한 작금빈청에게서 귀중한 구제금을거두어이주사업에 커드린 본의가 어되잇는것일가? 재민의가농장에잇고 재이의가 이주민에게잇는김을주는것이다

◇

지금대곡농장의 대부지 일천칠백여정보내에는 근오백호에달하는 자유이민들이 수년래각지에서 몰려들어 지못무리한농장측의 소작계약조건아래에 동미간지를 개간하고 잇는터인데그들은 결코안정된 생활을하고잇는것이 안이라 근일업는소류동의생활노 들고나고하는 사람이만타고한다 그러나 농장측에서는 그들의드나들미 잣는마리득과 그동안에생기는 소작료의리득이 잇는것이다 동농장에라인 산전씨(山田氏)에게 대해리재민과의 소작계약은 종날니생각해야 하지안켓는나는 물음에대하야 『농장으로보아서는 이민은닷찬가진태재해이민이라고우대를하는것은 그들의사상선도상 악화를초래할 념려가잇서절대로 동일해야한다』는 고주장한다 빈보를양하야 도당국의 종용대로된다한들 그들이민에게 무엇이그리 신통할야? 아지못게로 원래가긔구한 운명이엿든 그들의장래가 과연엇지나될것인지……(完)

利原郡廳移轉에 三角으로爭奪戰

候補地로는遮湖가有利?

【遮湖】 함남리원(咸南利原)에서는 군청이전문제(郡廳移轉問題)에대하여 삼각으로쟁탈전이 맹렬히일어나는데 그후보지는 원소재지외에 차호(遮湖)와 군선(群仙)이라는데 지금서로목적을 달성코저 대표들을도(道)에파송하여 필사적활동을하는중이라는데 그세곳의 호수(戶口)와 년생산액(年生産額)의비교를보다면 차호가 제일후보지로 적당할것갓다는데 그통계는 아래와갓다

利原邑四百戶二千名十萬圓
群仙六百戶三千名二十萬圓
遮湖一千二百戶八千四百餘名
二百八十萬圓

陳情員歸還하자 期成會까지組織

별항=함남리원군청 (咸南利原郡廳)을 달리곳에이전(移轉)하게되는 긔미를안 차호에서는 지난삼일에최관용、태전마장(崔觀鎔、太田馬藏)의 오인이 함남도청(道廳)에진정을나갓다가 도라오자 그익일인 지난오일오후한시에 차호상무회관(遮湖商務會館)에서 군청이전긔성회를조직하엿다는데 그동경에서 실행위원(實行委員)을 륙십명인을선거하고 그중에서 상무위원십오인을뽑엇다는데 그씨명은다음과갓다

常務實行委員
嚴希南 金鐸 李昌玟 全元淑 崔觀鎔 朴東一 平平吉 金炳厚 張南極 李鶴奎 美秀千 太田馬藏 松田善治 全寶錫 張虎

記者衆席拒絶로 統營記者團蹶起

【統營】 경남통영거제(慶南統營巨濟)에서는지난사일밤에 당지모처에서 지방지도자 발긔회(地方指導者發起會)를연일이잇섯는데 거제에잇는 긔자들이 그집회에 참석하려한것을 그장소에잇든면장이 그것을 거절하얏슴으로 긔자와 면장과의사이에는 한참동안 분쟁이잇섯는데 이제 그자세한 내용을듯건대 거제에는 회원삼사십명을 가진거제소년회(巨濟少年會)가잇섯는데 그후에그소년들이 거제읍내에다가 거제청년동맹 거제지부(巨濟靑年同盟巨濟支部)를조직하고 또그뒤에 청맹지부에서거제농민조합(巨濟農民組合)하고그소년회가가지고잇든 돈오륙원을 농민조합에다 긔증한일이 잇섯는데 이에불평을가진몃사람의 회원들과의 사이에 분쟁이생기여 이불평을가진 사람들이 남은사람들에게 처명처분을한일이잇서 이래 암투가계속되여오든바 돌연 지난사일에는 이불평가진사람들은 면장의지휘하에서 지도자회 발긔회를 연다함으로 남은회원들과 일반인사는 그회의 정체를알기위하야 방청을하려하얏스나 그일꺼러 거절할뿐안이라 긔자들의 참석까지도 거절하며 그지휘자인 면장은 우리가지시한 사람외에는 일체방청식히지 아니하겟다 함으로 그렇게 분쟁을한것이라하며 거게일반인사들은 적어도 그것이지방을 위한 지도적역할을할진정한단체라하면은그와가티 일반의 참석을금지할것이안이라 차라리 그집회를공개하야 될것인데 이와가티 하는것을보아그정체를자못의심안할수가업스며 따우히긔자참석을금지하는것은신문지의사회적사명을 조금도 모르는무리의 짓이라하야 긔자동맹에서는 대책을강구중이라한다

南大水組不正事件

理事와前組合長檢擧

우매한농민들을착취하거를 四個年間繼續하엿다

【端川】 함남단천남대수리조합(咸南端川南大水組)리사하야(河野)가재임사년간에파대한조합비를 횡령소비한것이 발각되여 이사실에놀난 조합원들은 문부검사위원을 선거하야 가지고밤을새워가며 다년간검은 손으로 적어노흔 마문서 (魔文書) 검사에급하고잇다는것은 지난이월 보도한바어니와 그후검사위원들은 계속하야 검사한결과 파면문서위조 사긔횡령등 농후하다한다 사실이 다수히발각되엿는데 이를탐지한 당지경찰서 송경부는 벌서오래전부터 암암리에 각방면으로 도라다니면서 사실조사에 착수하고 잇더니 모든사실이 명약하게 나타나게된 지난사일에몰면건 조합장김락현리사하야(前組合長金洛鉉理事河野)의 두사람을 검거하여다가 방금취조중인데 김락현도 조합장으로 재임시에 하야와 공모한혐의가 잇섯는지 감독원이 잇섯는지 검사위원들은요즈음 와서는 사실이일반에

横領經路巧妙

당국자는사실을엄폐해 注目되는處理如何

별항파가티 리사하야(河野)의 파대한 조합비를 횡령한수법은 대개가공사비 고용인급여 연회비(宴會費)등에잇는데 가령백원에청부식힌 공사라면 장부외령수증에는 이백원으로하고 또용인의급여가 이십원이면 사십원으로하고 후본인이 령수증에날인할때에 이를발견하고 리유를물으면 보조를받히 밧기위함이라고 변명하는것인데 이와가티 다년간 계속하야 횡령한것이수천원에 달하야 각처에대부한것도잇다는데 전조합장김락현(金洛鉉)도만흔돈을썻는데장부에는사재를 대부한형식으로 되여잇스나 그와가튼 파대한금액이하야에게 엇섯든것이 발각되엇고그밧게 여러가지 사실을종합하야보건대 김락현도 하야와결탁한혐의는 피키어렵다한다 이와가티 모든사실이 나타나사법의발동까지 보게된지금에도 군수는오히려 이사실을 엄폐하려고조합검사 위원기타 각방면의요인들에 군청혹은 사택에소

쟁포됨을 심히요리는 모양인데 조합원은 물론일반 인사까지도 이에대한 태도를 분개하는동시 정당한판단이 잇기를 바라는것이 일반의여론이라한다

哈市民會事件後聞

【哈爾賓】 조선인민회에서 내홍이일어나 여러가지문제가 생기엿다함은 이미 보도한바이어니와 또다시 회장인 최종천은 유급직원인 리사에게면직사령서를 주면서 사무인계를요구하얏는데 리사는 신용한데도로 아모허물이 업는사람을면직시키는것은 과리타 여러가지가 모순된일이라하야 오날은 사무인계를할수업다고거절함으로회장은 직권사용이니 마음대로 할터이라고 여러가지로 혐의적행동을하엿다는데 원래민회안에서 쓰라린환경에잇는동포중에서서 알력이 잇다는것은 좀반성할필요가잇다고한다

滿鐵附屬地에 多數馬賊潛伏

비밀폭동계회인가 中官憲은調査

【安東縣】 최근만철부속지대에 다수한마적이잠입하야 일본인피결타하야 모종의계획을 일으키려는것을 알고 동북헌병사령부에서는 칠월일일 관하각기관(管下各機關)에게비밀조사를하라는훈령을 발한바 명을밧은소속각대에서는 매일수명의밀정을 부속지내에 비밀파견하야 엄중조사에 착수하고잇다

▲沙里院道醫院開業【海州】황해도립사리원의원(沙里院醫院)은그동안여러가지의 준비의관계로 개업치못하고잇든중 일간준비가 완전히되엿슴으로 오는십오일경부터 개업할터이라는데 직원의씨명은 다음과갓다
院長兼內科長醫官伊東俊一 産婦人科長醫官飛江無樂 外科長醫官藤田正德 耳鼻科長醫員明大赫 內科醫員金東夏 眼科長醫員尹鳳德 庶務課長醫記北尾三ッ治 藥劑課長醫井史

石炭液化工場을 明川極洞에다新設

흥남조질회사의경영으로 一千萬大資閥의計劃

【興南】 흥남조질회사 (興南朝窒)에서는 요사이에경과회북으로 두이만반하다함은 긔보한바와갓거니와 다시동회사의사장야구(野口)군은 함북명천(咸北明川)에 석탄액화공장(石炭液化工場)을설치하려고 파견조사에 착수하고잇든중 동시에는 매장탄(埋藏炭)이잇서서 그의창질이양호한것을정사(精査)하고 근근시설공사에 착수하려고 십이만평의부지(敷地)를명천군 극동면(極洞面)사이에매수(買收)하야 처임착으로오십만원의자본을 던저시설공사를맛친후 석탄을원료(原料)로제유업(製油業)을 시작하리라는데 거게쓰는직공(職工)은 현재조질회사 (朝窒會社)합성계(合成係)에서 숙련공(熟練工)을선발하야보내리라하며 지금에는 조질회사횡지서무과장(橫地庶務課長)외원명이출장하고잇다한다

陽化普校에도 五割減下決議

從前月謝金이만허 지난학부형회의에서

【陽化】 함경선양화역전에잇는 양화공립보통학교(陽化公立普通學校)에서는 거사일오후팔시부터 동교학부형회가 개회정의종회를 보통학교 대강당내에서개최하고 총무리사리종욱(李鍾郁)씨사회로 회원점명과전회록보고등이잇고 림시의장 주채희(朱採熙)림시서기김기주(金基周)사찰안천식 (安千植)고상용(高尙浴)제씨가 피선되여각각 착석한후에 신임교장김정구선생 (金鼎龜先生)의 간단한 인사가잇슨후 모든순서를일사천리로 진행하고 동일오후륙시에 무사폐회하고 이어서다과회까지잇서 여러회원은 취미진진한 가운데간담을 토하엿다한다

安溪에도甘雨 그러나미흡

【安溪】 오래동안비가안와서 련삼년 참혹한한재의 쓰러린여이새로운 안계(安溪)지방서는현소가 매우심하든바 지난일일새벽부터 비가내리기 시작하야 이일에는 아츰부터 개여버렷는데 일부분이앙은되엿스나도 아즉미흡한상태이라고한다

▲振威郡學議員=【平澤】 지난칠월일일 오전여덜시경에 진위군내(振威郡內) 각면사무소내에서는 진위군학교평의원투표

朝陽學院發展【京南】

시외리태원(梨泰院)은삼백여호의 부락으로 사천여명의주민이 사는곳이나 아동교육긔관이업서 일반은 항상유감으로 녁이든중 대정십오년사월에몃몃유지의열렬한운동으로 리중회(里中會)의매월사십원보조와주민제씨의 의연(義捐)을모집하야 원천오백여원의 건축비를 드려조양학원을창립하엿섯는데창립이후륙개년간을한결가티 경영하여 오든바 년년히 흥왕하야 현재의 아동수가이백삼십여명이나되고금년이제이회로 륙십여명의 졸업생을내이엇다하며 제반설비며 교육제도가공립보통학교와다름이업고 학생의미풍(美風)은 오히려일반보통학교보담더우수한특점이만허일반의칭송이만타는데 다만 교사(校舍)가협착한 관계로매년 느러가는 입학지원자를 전부수용치못하야유감으로생각하고금년사월그학원후원회(後援會)를조직한후 당국자와 협력하야전긔교사를증축 (增築)할것 사년제(四年制)로곳치고 교과고 종더설비들완비한후 공립보통학교로승격(昇格)하기로목적하고준비에분망중이라한다

各地學議員

◇金泉學評選擧【金泉】경북김천(慶北金泉)에서는 지난일일에 동군학교평의회원선거를 각면에서 일제히시행하얏는데 김천읍학교의원으로는 당지남산정에잇는 회생의원김용호(金龍鎬)씨가당선되엿다고한다

◇舍人面學議【舍人】평남순천군사인면학교평의원(平南順川郡舍人面學校評議員)선거를지난일일오전구시부터오후삼시까지 면사무소에서 선거한바 평의원은후보자가 다수한중의 본면시내로 최응숙(崔應淑)씨가최고점수로당선되엿다한다

◇肅川面學議【肅川】평남평원군숙천면(平南平原郡肅川面)에서는 지난일일에학교평의원(學校評議員)을선거하엿는데 다수히출마한 사람가운데에서동면당하리유현준(同面堂下里兪賢濬)씨가 당선의영광을 어덧다한다

◇平康學議 지난일일평강각면사무소에서학교평의원을선거한바 아래와가티 당선되얏다한다
平康面金永圭 縣內面金尙鉉 南面高殊演 西面金在實 木田面金承燾 楡津面李駿寶 高挿面李應俊

◇成川學議【成川】평남성천학교평의원(平南成川學校評議員)선거를지난일일오전십일시부터 각면사무소에서 선거하얏는데 최고점수로 피선된의원은 아래와갓다
成川面金善恒 九龍面朱澤翰 崇仁面金衡南 上谷面李敎照 三興面朴斗煥 陵中面金斗煥 通仙面金觀燮 靈泉面兪景烈 三德面朴鍾元 雙龍面李變 四佳面李光均 大邱面金文豪

電料減下코저 永川市民大會

무리한료금밧는다고 不應하면消燈覺悟

【永川】 경북영천공영에관한자도 못드러본듯한세상과동진대구대흥전긔(大邱大興電氣)회사의료금이 비싸다함은세상이다아는바이지만은 그중에도 당지만은수개월을나려오면서조선사도 희귀한료금을 희생으로 지불하고잇섯스나 회사측으로는지불까지 아모런 답도업슴으로당지유지제씨의 발긔로 지난오일하오한시에 조양각에서 시민대회를개최코 전료감하긔성회(電料減下期成會)를조직하고위원을 선거하야 대구(大邱)체신국(遞信局)까지 가서라도 극단판을 지우기로한후 동오시경에 산회하엿다한다

◇委員
會長松尾得一 副會長李鍾 幹事山崎文藏 李田德太郎 新谷敬吉 新谷岳藏 赤井龜三郞 金相仁 文尙瑀 李元馥 李源錫 金琮漢 李寅欽 金億守 金彦敎

銀川面學評

【白川】 황해도 연백군은천면 (延白郡銀川面)에서는지난칠일에학교평의원선거를 하엿는데 동면여천리(同面餘川里)유재면(劉在冕)씨가당선되엿다

信川農民들不安

前에업든害虫으로 粟作全滅狀態

서속으로주농을삼는데

【信川】 지금황해도신천지방(信川地方)에는 서속에충해가심하야 농가에서는 극도로우려하마지못한다는데 이제 그내용을알어보면 조밧마다 소위마되종이라는것이 생기여서 어떤조밧은 전멸상태에 이르게되여 게까지되엿다는바 이제 멋질만더충해가계속된다면 일천이상의감수를보게되리라는데우리 민족의유일한 상식료인 서속까지도이러케 된다하야 농가에서는인심이흉흉한 가운데 잇다고 한다

金泉電燈料減下 代表上京陳情

읍회에서대표파견

【金泉】 경북김천(慶北金泉)에서는 지난이삼일량일간 당지읍사무소에서 읍회의를 개최하고 전등료감하문제의 하엿다고함은 긔보와 갓거니와 동회에서는다시대표위원김성문(金聖文)신전방(信田芳)고기평길(高崎平吉)삼씨를선정하야 경성체신국에가서진정교섭하기로되엿는데 이제각처의 전등료를 비교하여보면다음과갓치 김천이넘우 벗차다고한다

[illegible]八十四錢 金泉九十六錢
衡陽七十九錢 晉州八十三錢

淸津少年蹴球

【淸津】 함북청진(咸北淸津)에서는지난오일청진소년축구대회를 청진축구단의주최로 보통학교 코트운드에서 개최하엿섯는데 참가단체는 륙개단체로서 결승의배렬은 청진학교(淸進學校)와 보통학교(普校)가 닷투엇스나 삼대이로 결승의월계관은 청진학교군에게로 갓다하며 우승팀은 은컵과 이등팀에 상품을수여하엿섯다한다

肅川普校新築

【肅川】 평남숙천공립보통학교교사(平南平原郡肅川公立普通學校校舍)는 지금대단히 퇴폐하야 비도새거니와 천정이무너저 내리무로 아동들이 위험한상태에 이르러서 학교당국에서는 맘대중에잇든바 그동안충독농당국에 신청하얏든바 얼마전에 총공비일만오천원가량에 예산으로 신축인가와승으로 군청원이 지난륙월일에 숙천예술장하야 교육지야니함으로 인할을못하고 가첫스나 지난오월사일에 숙천면당하얏든김지명(肅川面坐下里金致明)씨가 오백오십오원으로매매가되여 칠월중순부터 회개하여 구월에는준무 파괴되라라는바 즉시로공사를시작하여 올해내에 건물완성 하리라한다

선거를 행하엿다는데 당선된씨명은 다음과갓다한다
平壤面李錦九四票 馬坂面尹錫俊四票 北面金學基四票 滋面韓貞錫五票 古德面韓浩錫九票 徑城面朴基業七票 菁北面申鍾浩六票 浦內面崔基界三票 次德面李鉉泳二票 西面洪斗鉉四票 夫靈面金憲根三票

濟州島事件 控訴公判開廷
삼년이상오년사지구형 大邱覆審法院에서

【大邱】 작일오전아홉시에 대구복심법원에서 제주도공산당(濟州島共産黨)치안유지법위반사건의공소재판이재등(齋藤)재판장주심과 횡전검사(横田檢事)의립회하에 며구김완섭(金完燮)변호사의 렬석으로 개정되엿섯는데 당일 출정한피고는고병희(高秉禧)조대수(趙大秀)고영희(高永禧)강긔찬(康箕贊)김형수(金炯洙)등 다섯사람으로서 동사건은 피고 고병희가제주도동업학교를 졸업하고 일본으로건너가 오래동안 박렬(朴烈)과상종하며무정부주의(無政府主義)를연구하다가관동대진재에도라와서 의연히 동주의의 연구를계속하는중 소화이년삼사월경에 이르러 계급을철폐하고 사유재산제도를 부인하고 신사회를 건설하겟다는주지로 피고조대수 고영희등과협의하고문고(文庫)라는비밀결사를조직한후 주의실행의 자금을엇기위하야우리계(宇利契)를조직한것등의 리유로 소화오년일월경에 제주도경찰의 손에 검거되여 광주지방법원 목포지청(光州地方法院木浦支廳)에서예심구개월동안을 지내고 동법원의제일심공판에서

高秉禧五年 趙大秀 高永禧各四年 姜箕贊 金炯洙各二年

의판결을밧고 이에불복하야 며구복심법원에 공소한바 이라는데일회한횡전검사로부터삼년이상오년이하의구형이잇섯스며 렬석한 량변호사로부터 렬렬한변론이잇슨뒤 동월만한시반경에 폐정하엿다는바판결언도는아즉미정이라한다

南滿中國人을 北滿에續續移民
전자에도만여명이민하고 금번에도삼백여명을이민

금춘이래 남만중국인을 북만각지에 이민시킨다함은 이미루보한바이어니와 그수는 만여명에 달하엿다하며 이번또다시 삼백칠십명은 합빈이북지방에 이민하기로 결정하고당지 중국자선회주선으로 도착되는 시로각지에전부보내엿다한다

尹德弘外 三名又檢擧
端川檢擧後聞

【水下】 함남단천군(咸南端川郡)의며검거풍운은월여를지난금일에도 긋칠줄을 모르고검거취조석방등으로 지난 이십이일에 무사석방된 동군수하면 상운승리(上雲承里) 윤덕홍(尹德弘)(二〇)은귀가하여일일만에또다시 검속되여 즉시본서로 압송되엿스며동리조희도(趙希道)(二〇)김수원(金守元)(三三)을이십칠일에 검속압송 하엿다는데 두명은전동비밀집회가택차여(家宅借與)등사건인 모양이라한다

遺產問題로 母子가相爭

【水下】 지난이십삼일에함남단천군수하면 상농주재소(咸南端川郡水下面 上農駐在所)에는 유산(遺產)이 문제되여 모(母)가아달을상대로 주재소에 고소를 제긔한일이잇서서 어린아달을 구타까지당케한 골육상쟁의 일막활극이 연출되엿다는데 이제조사한바에의하면 동면하농리(下農里)박승혁(朴承赫)이가 수십년전에리춘성(李春成)(四〇)이란과부를 처음으로 어든일이잇섯다는바 당시에 권괴리춘성이가 본부의아달 조완홍(趙完弘)(三二)을다리고와서또긔효(基孝)(六)란아달을나헛섯다 그리하야 그의남편이 사망하게되자권괴춘성은 바로출가하여 긔효(基孝)와는 하등밀이 업슴으로 긔서모와 각금싸홈까지 한일이 잇섯다는데 서모인춘성은 긔소관상농주재소에 고소한바 주재소에서는 곳긔효외두사람을호출하여다가 구타취조까지 당한일이 잇섯다고한다

自動車墜落

【華川】 지난사일오후한시경원도 양구(楊口)를 출발한춘천자동차 주식회사(春川自動車株式會社)의승합자동차제칠십호를운전수 홍만표(洪萬杓)가 운전하야오다가 대리리(大梨里)란 곳에서 물이만허서 강을건느지못하고 차를그곳에두고 몸만화천(華川)으로 왓는바 그곳배사공김영완(金永琓)이가운전수업는틈에 그차를가지고구만리(九萬里)란고개를올나가다가 추락되어 자동차는전부 산산히부서지고사람은다행히무사하얏다한다

毎日八百噸生產
朝鮮窒素會社에서

【興南】 한동안갈수(渴水)로인하야전력(電力)이부족한까닭에 생산수량(生產數量)이 하로에겨우일백팔십돈(一百八十噸)내지삼백돈밧게되지못하든것이 지금은 부전일대의 풍부한비에십이만「키로왓트」의 발전량(發電量)을엇게되야 일일의생산유안(生產硫安)이팔백돈(八百噸)씩을엇게되엿다는데이로 하야조선질소회사(朝鮮窒素會社)의성적은 예상의외로 호전되여서 득二반만한야구(野球)군은또다시화력발전긔六대(火力發電機六臺)로금광(金鑛)을채굴하기시작되여 벌서평남자성(平南慈城)평북길상(平北吉祥)함북명천(咸北明川)전남담양(全南潭陽)등에 각각발전긔를 보내여 채굴하기로결정되엿다는바 함북명천에는지금조질회사에서 사용하고 잇는직공을 오는팔월경에 실시되면압히리라는데 이것이 실시되면압흐로흥남질소회사(興南窒素會社)에서는직공을다수히모집(募集)할것갓다고한다

大邱驛附近에서 又復汽車脫線
중상자와손해는업서도 各驛三時間延着

【大邱】 지난오일오후일곱시오십분대구역도착 동해 중부선(東海中部線)포항커륙백이십호렬차가 며구역부근의 답절늘통과하려할때에 뻐마츰 며구대흥권괴회사의 변압소(變壓所)에 운반하여가는 권괴기계를 실흔하차(荷車)하나가 답절을 건너가자마자권괴렬차와마조처서하 발여덜시이십분의영천행렬차가약세시간이나늣젓다한다

四名을檢擧
『몰핀密輸犯』 이만여원어치를밀수

【大邱】 지난오일대구경찰서형사여섯명이 부내명치정삼정목(府內明治町三丁目)최재룡(崔在龍)의집을 수색하야『모루히네』현품다수를압수하는동시에 권괴최(崔)를동서에인치취조한결과 부내남산정(府內南山町)리영식(李永植)(四〇)과 공범한것을 자백하게되여 또다시 리(李)를인치하고 취조한바 공범이 다수히잇슴을 자백하엿슴으로 권괴최、리외에 두명의공범자를 검거취조중이며 압흐로도 런루자들을 속속검거할모양이라는데 주범자 최재룡의진술한바에의하면 일본대판(日本大阪)에잇는모히밀매자와 결탁하고 가격이만여원에 달하는 며규모의 밀수를하여 현품은 경부선경산역(慶山驛)에서수취하여가지고 권괴리영식이를 식혀 다수한공범자들에게 배부판매하엿다는데 듯는바에의하면 로써이상만원의치부(致富)를한 밀매상습자이라한다

醜行發覺으로 縊首自殺
부녀가음행하고

【安溪】 의성군 단북면 이련동(義城郡丹北面二連洞)박길상(朴吉相)의 처 권순이(權順伊)(三一)는지난삼일동리압산에서목을매여 자살한것을 발견하고즉시검시를마친후매장하엿다는데 이제그자살원인을탐문한바에의하면 권괴권순이는 그남편이범죄사건으로써며구형무소에복역중이엿슴에 정욕이 그리웟든지동리에사는송모(宋某)와비밀히정을통하여지내오다가출옥한남편에게발각되여수일동안부부싸홈을하다가그와가티자살한것이라고한다

酒席에서 言爭코刺傷
피해자생명위독

【長津】 지난사일오후팔시반경에 장진군신남면하갈우리(長津郡新南面下碣隅里)에서류혈의참극이 연출되여 일대소동을 이르킨사실이 잇다는바 자세한내용을 조사한바에의하면 함주군 상기천면오로리(咸州郡上岐川面五老里)에사는최석관(崔錫寬)은 지난삼일에 작부한사람을다리고 그곳에와서 서봉호(徐鳳鎬)에게 매도하고 그계약이 성립됨을딸아 몃몃친구들과함께 술을마시며 담화를하든중 서로술긔운이갑하짐을 딸아시비가 이러나게되여 언쟁을하다가 권괴서봉호가 최석관에게 술을던지자 분격한최는 무의식중에 손에쥐인식도로 서봉호의 등을찔러서 그자리에 무참이쓰러젓는데 경찰은 범인을인치 취조중이라는바 피해자는 생명이위독하는동시에 응급치료를 하는중이라한다

朝窒會社職工 一名突然被檢
적색로동조합협의?

【興南】 흥남면복흥리사는조질회사(朝窒會社)직공김두순(金斗淳)은지난일일오전여덜시경에그곳주재소원(駐在所員)에게검거되여 방금엄중한 취조를밧는중이라는바 그사실을 드른즉 면오래전에 권괴회사원을 중심으로적색 로동조합(赤色勞動組合) 조직협의로다수직공이함흥서에인치 되엿슬때 그사건의관계자인리창주(李昌柱)가권괴김의집에 류숙하고 잇다가도주한데대하야 그사람과 련락이잇다는것으로 그와가티 취조중이라한다

朝鮮人의商店은 不過四十餘處
그리고商權은日本人에게 잡히여잇지서긔를못편다

(4)

再昨年 江原道共產黨支部事件(朴有餘事件)爾後 春川邑에는 社會團體란것은모다업서지고술 平社의支部가잇서 着實히 業務를行하고잇슬뿐이다 春川邑에社會團體가업다는理由에對하야 엇던有志는다음과가티說明한다

春川邑은 官吏의都市로그都圈은 日本人이 가지고잇다 엇지못하잇는 朝鮮사람은 小使 面書記 그外에 日本人商店의 使喚 다시말하면 日本人의 恩德(?)밋테서生活하는사람과 그家族들이만흠으로 餘念이업슴은勿論이오 그에게는에버서나지안으려고 汲汲한터임으로 社會團體云云의 朝鮮한생각을할수가업는 形便이라고

◇

何如間 春川邑內는 閑寂하다 靜寂한그대로『生』을圖하야 靜이지나가는 村都市이다 外界의刺戟도업고 生產物도 豊富치못하야 그『生』의길은오직 官吏商賈를 牽比하는태汲汲하다 邑內의施設은 幾個의日本人有志가 誠力을다하는中인데 年來道民의熱望이든 京春鐵道敷設은 絕望이 되엿스나 新延江鐵橋가 落成되고 高等普通學校와 朝鮮第一의農業學校가 設立되엿스며 再昨年多季 工費二百萬圓의 春川公會堂을 爲始하야 電氣會社水道等의設備가 完成되얏고 이서春川高等女學校 京春電氣鐵道 昭陽江及母津江沿邊의 關係으로남아잇다고한다 그外江原道는自古로 藥材의產地임으로 藥令市가튼것을開催하야 邑의繁榮을圖策하고잇다고한다 누구든지島한藥築이든지 春川邑은 藥築途中에잇고 또한十年前에 比하야 크게發展된것은事實이다

◇

朝鮮人의商店은 大小四十戶假量이잇지만은 日本人商店에눌니어 모다氣息이 奄奄한모양이나 數年前부터微弱하나마商工會를 組織하야가지고 團結을하얏다한다 商工會의前身은 當地의商業組合이란것인데 그由來가滋味잇다 距今三十餘年前『장돌뱅이』들이 한명이 春川邑에나타낫는데 나히는五十假量이되엿스나 妻子도 血屬도아모것도업는사람이엇다한다 이사람이죽은後商人들은모히어이사람의돈으로 그의祠를하는同時에『이돈으로우리商人의機關을 맨들자』하야 商業組合이되엿섯다 그後商業組合은 十餘萬圓의資產을맛글엇지만은 不景氣와無後援으로自滅이되고 商工會가發起한것이라고한다

◇

邑內에는 耶蘇敎會(監理敎)가잇서 二百餘人의 敎徒가잇고 學校 幼稚園等을 經營하며 男女青年會가잇서 智識啓發에힘을쓰는中인데 今夏에는本社春川支局과合同하야『한글강습회』도 하리라고한다 敎會所屬貞明女學校는 本來女子普通學校이엇는데 校長『洪道時』라고하는西洋婦人이 今年부터 普通學校를卒業한女子들을모아 女子實業科를附設하엿다 이러한일은朝鮮에서 처음되는일로 驚異한생각이난다 女子들이 모다農業科農服을닙고 新町步의實習地에서 農耕을實地로 行하는光景이볼만하며 蠶鷄豚牛와 豬禽等의設備가完全하고 栽縫料理洗濯等의實習도 하는바 春川의特色이다 또이敎會의所屬은안이나 이敎會所屬의建物로 春光醫院이란것이잇는데 그醫院의主人公은昨年 事業을卒業한崔學云君 平北江界出生으로 今年二十七歲의幸運兒로 邑內에서 만흔歡迎을밧는다고한다

◇寫眞은春川 貞明學校實科女生等

本社移動探査 第一隊 金灣植

忠武公遺跡保存會에 有志誠金遝至
今日同事務所收入金

【本社經由分】

金十一圓五十五錢 慶北慶山郡河陽面琴樂洞有志(內譯)

金五十錢	李相軾
金五十錢	玄慶謨
金五十錢	尹學柱
金五十錢	玄成珪
金五十錢	鄭萬春
金五十錢	玄達文
金五十錢	朴相吉
金五十錢	許東旻
金五十錢	崔相淵
金卅五錢	崔相溶
金三十錢	玄慶林
金三十錢	金準性
金三十錢	宋注球
金二十錢	朴淳謝
金二十錢	李東哲
金二十錢	朴相艚
金二十錢	崔相鉉
金二十錢	朱熙淳
金二十錢	李玉閘
金二十錢	金八甲
金二十錢	文龍文
金二十錢	徐漢吉
金二十錢	李八元
金二十錢	李基東
金二十錢	鄭龍根
金二十錢	鄭佑桂
金二十錢	都洛中
金二十錢	曹益煥
金二十錢	朴象浩
金二十錢	禹遂鉉
金二十錢	宋沁球
金二十錢	李哲雨
金二十錢	裵致奎
金十五錢	金乭生
金十錢	許東浩
金十錢	朴台福
金十錢	河敬七
金十錢	李廷儀
金十錢	楊在德
金十錢	崔秉洵
金十錢	李永祜
金十錢	許億石
金十錢	宋在球
金十錢	李光雨
金十錢	李光根
金十錢	朴世浩
金五錢	崔五龍
金五錢	崔成萬
金五十錢	金昌賢
金五錢	曹台鉉
金五錢	文復圭
金五錢	曹熹胤

(計 金十一圓八十五錢中郵稅及雜費三十錢差引)

金二圓	忠南青陽郡化城面	宋敦會
金一圓	同	李義載
金一圓	同	沈宜泰
金一圓	同	安鍾勛
金五十錢	同	安鍾夏
金五十錢	同	申旭永
金五十錢	同	安鳳老
金五十錢	同	申春永
金五十錢	同	趙獻九
金三十錢	同	裵東源
金三十錢	同	安鳳老
金十五錢	同	李陽圭
金十錢	同	姜峻秀
金十錢	同	林仁鎬
金十錢	同	趙東玉
金十錢	同	宋熙哲

(以上計金八圓六十五錢中送料二十錢也)

差引金八圓四十五錢

長津讀者割引

【長津】 장진하갈(下碣)시내에 김수일(金守一)씨가 경영하는 동흥사진관(東興寫眞館)에서는 금월십일부터 래월십일까지 만일개월동안을 특히본보독자에게한하여 사진인으로 제공하라는바 원근독자는 한번 응용하야주기바란다하며 더욱이 이것은 근래에보기드믄 대할인으로 일반대중에게 봉사적으로 노력하려는 씨의열정은 참말로 경하할바라하는바지방유지의 동정과성원을바란다한다

運動競技

李景錫君의熱誠 朝鮮研武舘建築
九月中旬에落成할豫定

武道熱을 大衆的으로普及시키기爲하야 中央武道場의必要를 切實히늣기든차에 中央大學法學部本科를卒業하고 歸國한李景錫君의熱誠으로 市內 四十六番地六號에 私財八千圓을投하야 朝鮮研武舘을建築할터인데 金宗亮氏의設計가곳나는대로 天起工하야 九月中旬에 完成할터이다

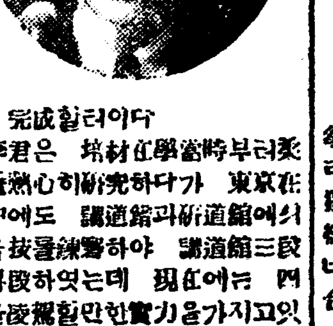

李君은 培材在學當時부터柔道를熱心히硏究하다가 東京在留中에도 講道舘과研道舘에서더욱技量을練習하야 講道舘三段에昇段하엿는데 現在에는 四段을凌駕할만한實力을가지고잇다(寫眞은李景錫君)

後援會發起

朝鮮研武舘建築後援會로삼어新界의猛將 培材의金守基 靑年會의邊鳳現氏外有志의發起로 後援會를組織次로 그發起人總會를 近日中에開催하야 이에關한具體案을決議할터이다

重量拳鬪試合 우드카단得勝

【레노(네바다州)四日發電】重量拳鬪選手 우드카단對비에르크試合은 탬프시君審判下에四日當地競技場에서 擧行한바當日은米國獨立祭日임으로 觀衆이場內에充滿하엿다 이試合은二十回에 亘하얏는데 十六回까지는兩方均衡의勢로進行하다가그後부터 우드카단君은攻勢를取하야 同試合에서『녹크아웃』은업섯스나 審判의結果우드카단君의勝利를宣告하엿다

獨逸슈메링選手 『칼네라』와對戰

【伯林四日發電】世界重量拳鬪試合에서 日前에『영·스트리브링』選手를『녹크아웃』시킨獨逸選手맑스슈메링君은 九日伊太利巨人拳鬪家칼네라君과世界重量拳鬪選手權試合을行한다는말이잇다

明大野球敗

【호놀루루四日發電】布哇遠征中의明大野球團對布哇野球團試合은 四日午後當地에서 明大先攻으로開始하야 五A對三으로 明大慘敗하다 그런데明大의敗因은無謀한盜壘를大膽行하다가失敗하야 好機를逸한까닭이며 明大의『뱃터리』는 鬼嶋 八十川 中村一井ノ川이엿다

回數	一	二	三	四	五	六	七	八	九	
明大	0	0	1	2	0	0	0	0	0	=3
布哇	0	0	0	0	0	4	0	1	A	=5

칼리포니아大學 歡迎籠球競技

米國『칼리포니아』州에잇는大學學生으로組織한東洋旅行團一行十一名은 八日午後七時京城驛着列車로入京할터인데 中央基督敎靑年會에서는 歡迎籠球競技會를鐘路靑年會運動室에서九日午後九時에開催할터이다 場內를整理키爲하야入場料十錢式을徵收할터이다

法政野球勝

【로스앤젤스五日發電】米國遠征中의法政大學野球團은 一昨日東部로부터來着하야『本人』野球團과對戰한結果接戰을演하야 七對六의記錄으로打破하엿다

全朝鮮拳球大會

市內積善洞에잇는惠兒運動部主催로第二回全朝鮮拳球大會를八月二日午前九時부터開催할터인데 參加申請은市內積善洞一二三番地로 七月三十一日까지參加金一圓을添付하야提出하기를要하며 參加資格은身長四尺八寸以內의選手에限할터이라한다

九日의運動

▲京都帝大對普成專門籠球戰은 午後五時太平通靑年會모-트에서(觀覽料一般三十錢 學生二十錢)

▲『칼리포니아』州에잇는大學生東洋旅行團對中央靑年會籠球戰은午後九時鐘路靑年會運動室에서(入場料十錢均一)

旬刊

농민소문

無產者의總支持밧는旬刊所聞

勞働農民運動擴大强化의前哨的機關紙

內容一般

1 政治、經濟、時事에對한報道及解剖、批判、曝露

2 最後한點의×外지쌜리우는農民勞働者生活의事實報道、數字的調査發表밋그에對한날카라운論鋒

3 農民勞働者의 組織及鬪爭事實發表와宣傳××

組織農民勞働者大衆에게

組織된勞役大衆諸君은새로운鬪爭의進路를要求한다 이새로운戰略戰術은機關紙를通하여서만들을수잇고 생각할수잇고實踐할수잇다 部分的工場新聞農場新聞이업는朝鮮에서는 농민소문 이모든것을代表한다

未組織農民勞働者大衆에게

未組織勞力大衆諸君은말은못하면서도鬪爭의意慾은크다 그러나自己階級을意識하고世上所聞을알지못하고는힘을낼수업다 농민소문 은諸君의 이간절한期待에供한다

前衛分子諸君에게

大衆의機關紙를通하야 客觀的情勢를洞察하고鬪爭樣相을正視하고다음의準備를徹底히하라

特色

一、文體를純國文(순국문)으로한것

一、價格이極히低廉한것

一、體裁는新聞型으로한것

一定價 一部五錢 一個月(三回)十錢 一個年先金一圓

支分局募集規程 二錢切手封入請求次第送

發行所 京城慶雲洞九六ノ三 朝鮮農民所聞社 振替京城八六一番 電話光二 四八番

個人과社會

朝鮮農民新聞社發行 팜푸렛트 定價十錢送料二錢

無產階級의歷史的使命! 이것은 辯證法的必然性이運命지여준事實이다 이使命을意識치못하는 無產者는階級的役割을다할수업다 이冊은實로 階級意識에눈뜨려는農民勞働者의入門書이다絕版되기前에 速히注文하라 十冊以上注文하면送料免除하여드린다

七月七日부터特別大公開! 階上大人三十錢 小人二十錢 階下大人二十錢 小人十錢

◇파라마운트社特作 喜活劇 엉터리開運記 全六卷 監督―잘스에리스 主演―제―스다 콩크氏

◇파라마운트社特作 偵探劇 제스젤스 全九卷 故르랜드롱氏主演

◇파라마운트社特作映畫 人情活劇 이저버렷든얼골 全十卷 原作리차드완슈반자필드氏 監督바타쉬진카―氏 主演크라이바브르리氏 入週에는 월리암 보엘氏 主演의 波止場、青春의勢率、八強牽、

仁寺洞 朝鮮劇場

七月六日부터 新劇市場公演第八週 人氣沸騰名作脚本上演

入場料 階上大五十錢 小三十錢 階下大三十錢 小二十錢 어린이十錢 每夕八時開演

◆冠嶽山人 作 人情哀劇 그날밤哀話 一幕 全員總出演

◆文無子 作 社會劇 그는왜쪼겨가나 二幕 全員總出演

◆李瑞求 作 寸劇 第二都會狂想曲 一幕五場 全員總出演

◆文蜻蜂 案 喜劇 月給날 二場 全員總出演

急告

今回부터三回分觀覽券사시는분에게限하야 破天荒의大贈賞品라실特典이잇슴니다

二大懸賞 ...

常設 高級 團成社 電光九五九番

好機會라는 日銀利下問題
從來의態度로보아서 實現될는지는疑問

【東京電】 日本銀行의利下는今春以來에好機가잇섯스나失機하얏다 機會잇는대로實施說이擡頭하는것이다今回에는후ㅣ버ㅣ大統領의

聲明 을機會로보아一部에서는그實現을豫想케되얏다 그理由는다음과갓다고한다

一、歐洲及對獨賠償金의모라토리움成立에依하야世界財界에好轉의曙光이보이게된것

二、英米兩國의低金利政策은依然히繼續되야英蘭銀行은近間에利下를斷行하려는狀勢下에잇는것

三、日本全體의金融緩漫은極할이업시深刻하나起債界는漸次로活氣를띄어서滿鐵大軌等의五分五分가實行이良好한것等이다 그러나日本銀行當局의從來의

態度 를보건대利下의根據로는以上의諸點의見解를세우고잇슴으로以上의諸點의事實이라할지라도그에依하야곳利下를豫想하기는어렵다元來日本銀行의通貨政策에對한態度는매우曖昧한것이니果然어느곳에眞意가잇는지判斷하기가어려운金融界에잇다그中에서도一貫하는

政策 은업다고黙許할수에지잇지과는各方面의事情을綜合하야보건대지금까지大體로左와如한目標를알아온듯하다

一、銀行의滯貨處分難의緩和
二、事業界에對한低金利의普及

그런데今回의모라토리움案實施에依하야世界財界가

好轉 되나면스스로二個의目標가達成될것이오될아서利下의斷行도可能할것이다現在利下를實行한다면그根據上에立할수밧게업다더욱그理由는頗히有力하야米佛協定의成立에依하야今週의木曜에英蘭銀行이利下한다면土曜日에는日本銀行이追隨하지나아니할가하는推測도잇는모양이다 그러나日本銀行의從來의態度로보건대그리된다면그도큰矛盾일것이다卽후ㅣ버ㅣ大統領의聲明에依하야

財界 가好轉하고事業會社의基礎가安定되며低金利가普及되는것은將來의事實에屬하는것이다此에도不拘하고現在利下하는것은한갓부로金融緩漫을助長할뿐이오低金利보다도金融緩漫의緩和를더욱重視하는日本銀行으로서는좋變則의結果를나타내게될것이다 要컨대日本은正貨準備其他點으로보아決코

英米 兩國과갓흔低金利政策은取할수업다는것이日銀의從來의態度이엿승으로그態度를激變하지아니하는以上利下는아니할것으로보는것이至當하다다만從來에도반드시一貫한政策을取하야오지아니한以上或은態度를急變할수도잇는것이다그러한意味에서今週木曜日의英蘭銀行의利下如何는注目되는것이라한다

日本米生產者 對抗組織體出現
朝鮮서도販賣施設企圖 積極對策을樹立

總督府에서는産米增殖計劃으로從來에生産方面에만注力하고販賣方面의施設은거의等閑視하얏슴으로識者間에서는論議하얏다이問題가今年에야實際的問題로하야出現하얏다더욱日本의米生産者들은非常한勢力으로進出하는朝鮮米에對抗하고저各府縣이聯合하야一大米販賣組合을組織하고全國的統制的으로臨하려는것이다從來朝鮮米의需要地인東京、橫濱、名古屋、大阪、神戸等大消費地의勢力을挽回하고자策動中이다이러한事態에鑑하야朝鮮에서도從來와갓흔姑息的手段으로는될수업슴으로販賣方面에積極的施設을하게되얏다는것이다 此點에對하야新政務總監도말한바가잇서서來年度豫算中에는具體化하리라한다從來朝鮮米를爲하야活動하든鮮米協會의힘을다시增加하야그斡旋方法에더욱注力하야內容을改善하고現在補助年額二萬圓을相當한程度에引上하야日本大消費地의米穀商人과提携를더욱緊密히하야進行할方法을協議하는等매우緊急한企圖이라한다

殖銀配當
九分据置로

殖産銀行의今年上半期配當에對하야는一般銀行과갓치 此際減配할가又는特種銀行인立場에서据置로할가하는데對하야아직決定치안코日本北海拓殖銀行勸業銀行等의態度를보고決定할터인데殖銀으로서는減配치아니하면안될事情도업고債券發行關係도잇서結局九分据置로할터이라한다

土改代行以外 干拓事業引受
ㅡ補助도잇게된다고ㅡ
東拓의新事業

東拓會社에서는從來朝鮮土地改良會社와同樣으로水利組合及干拓事業의測量設計及工事監督의代行을하고잇는바今回管原總裁就任後第一의新事業으로干拓事業助成을爲하야測量設計、工事監督等外에工事完成後의事業經營도引受하기로되야今回試驗的으로平安南道江西郡에서二千三百町步의干拓事業의測量設計에서工事完成後의農事經營을引受하기로決定하고二、三日中에契約이成立될모양이다그리고東拓으로서는右結果如何에依하야今後積極的으로本事業을進行할터이다目下全朝鮮을通하야干拓助成을要하는것이一萬五千九百町步(總督府調査)이다總督府에서도右東拓의事業에對하야는多大한期待를가지고土地改良事業에對한五割의補助以外에干拓地의鹽引除去에對하야는相當한考慮를하고잇다右는鹽引除去期間中幾分의補助를出하야收入의缺陷을補하려는바인듯하다

六月中의 鐵道局線業績

六月中鐵道局業績은收入合計二百四十一萬五千五百四十圓이다前年同月에比하면十九萬六千圓의減收이다一日一粁平均收入은二十八圓十三錢이니前年에比하면三圓五十一錢의減收이다內譯은旅客收入百十五萬九千八百五十五圓、貨物收入百十八萬五千三百十二圓、旅館收入七萬三百七十三圓이니前年度에比하면旅客收入은十萬一千圓、貨物收入은七萬一千圓旅館收入은一萬二千圓이各減少하얏다

私鐵線業者에 運合參加勸誘

運送大合同은七月二十日第一回增資七月末第二回增資를行하고八月一日부터完全한大運合이實現될것인데朝運運運名으로私鐵線各驛運送業者에對하야此際業界의大勢에順應하야合同을達成하는것이局線과의聯絡取引上便宜할은勿論各業者의共存共榮을圖함에도最緊要

昭和製鋼所 悲觀할것업다
도리여好轉하엿다는 渡東委員들의報告

新義州昭和製鋼所設置期成會東上委員多田加藤兩氏의報告는五日午後四時부터新義州商工會議所의實行委員席上에서열리엿는데그報告內容의大要는左와如한것이다

滿鐵의正副總裁의更迭에依하야問題는도리여好轉하엿다井上藏相도滿鐵에서設置하기만하면五千萬圓의社債는承認하고引受하고저한다位置는朝鮮이最有利하다滿洲에는設置치안는다江口副總裁는三菱系로보아同問題에對하야여러가지로말하얏스나最近에氏는三井系에好感을가젓다그런좁은立場에서보나도좀더넓은立場에서此問題를생각하고잇다今回의渡東으로因하야엇은모든材料에依하야推察하면悲觀할것이업다云云

土地改良會社 一分減配決定

朝鮮土地改良會社本年上半期의決算事項은五日의重役會에서協議한結果一步減分配當을決定하얏다 또來二十八日午前九時부터同社會議室에서定時株主總會를開하고決算事項、監事澤田豐丈氏退任에對한補缺選擧를行하려는바澤田氏의後任은中野東拓理事로內定하얏다

無煙炭會社 送炭積滯
中人使役停止로

朝鮮內各地水利組合工事에는各組合이모다多數中國人土工을使役하는바各關係會社에達한報告에依하면今日까지에는큰不祥事件은업는모양이다又朝鮮無煙炭會社의平壤三神洞炭礦에는送炭使役의中國人百三十名이雇用하는바그에서는使役이中止되야送炭不能의狀態이다

取引令細則 八月中에公布
人事關係로一時停頓

取引所의施行規則의公布는總督總監의更迭과柳村殖産局長의辭任으로一時停頓되엿섯다卽最初의豫想으로는新總督總監의來任을待하야今月末頃에는決定하新局長이審査後에進行할形勢이엿다現在施行規則의公布는八月에入하야實現을期待하게되엿다또施行規則의公布를待하야表面的으로態度를決定하려는京仁兩取合併派는勿論施行規則에依하야本會議議를除去하라고하는實施期로判明되기前에態度를밝힐必要가업다는것이다

朝運會社總會
二十日에開催

朝鮮運送會社에서는來二十日午後一時부터社會館에서臨時株主總會를開하고左記事項을附議하리라한다

一、會社資本金增額의件
二、定款改正의件
가、三條中『金二百二十萬圓』을『三百五十萬圓』으로改함
나、第二十九條中『別號積立金後期繰越金』을『別運積產從業員退職手當基金又는後期繰越金』으로改함
다、附則을左와如히加함

第三十五條 昭和六年十一月에開催될定期株主總會는此를招集치아코昭和六年四月一日부터同九月三十日까지의計算은此를次期計算과合算함

各地春繭市況
八日殖産局發表

地方名	月日	種別	最高	最低	普通	掛目	取引數量
平北寧邊	七、四	白(生)	[illegible]	[illegible]	[illegible]	[illegible]	[illegible]
平北義州	七、六	白(乾)	[illegible]	[illegible]	[illegible]	[illegible]	[illegible]
平北昌城	同	白(生)	[illegible]	[illegible]	[illegible]	[illegible]	[illegible]
平北龜城	同	白(乾)	[illegible]	[illegible]	[illegible]	[illegible]	[illegible]
江原江陵	同	白	[illegible]	[illegible]	[illegible]	[illegible]	[illegible]
咸南咸興	同	白	[illegible]	[illegible]	[illegible]	[illegible]	[illegible]
咸南文川	同	黃	[illegible]	[illegible]	[illegible]	[illegible]	[illegible]
黃海谷山	七、七	白(乾)	[illegible]	[illegible]	[illegible]	[illegible]	[illegible]
平北熙川	同	白(乾)	[illegible]	[illegible]	[illegible]	[illegible]	[illegible]
咸南北靑	同	白	[illegible]	[illegible]	[illegible]	[illegible]	[illegible]

簡易生命保險 六月末契約數

昭和六年六月末現在의朝鮮簡易生命保險契約數는二十五萬二千四百二人其保險金額은四千九百三十七萬八千七百二十五圓이다此를日本人朝鮮人으로區別하야보면日本人은十一萬四千八百九十八人이니契約總數의四割六分에相當하고朝鮮人은十三萬七千五百四人이니總契約數의五割四分을占하얏다다시此를朝鮮의總人口에對比하면日本人은千人에對하야二百三十五人朝鮮人은千人에對하야七人의比率이다

六月中의 朝鐵運輸成績

朝鮮鐵道會社六月中의運輸成績은各線을合하야收入合計十二萬七千六百七十二圓으로前年同期에比하면二萬三千百九十二圓의減收이다또本期六月까지의收入累計는六十七萬八千十圓이니前年同期에比하면四萬三千八十三圓의減收이다六月中의豫算額에比하면二千五百七十七圓(二分一厘)의增加이다

米倉庫內의 燻蒸獎勵通牒

雨季를압헤두고米殼倉庫에約三十八萬石農業倉庫에約四十萬石의貯藏米가格納되얏슴으로米虫等의害虫被害를避하기爲하야殖産局에서는그롬지그링劑에依한倉庫內의燻蒸獎勵에對하야通牒을發하얏다

東京公債市況

【東京電】國債市場八日正午 氣配

甲號三回五分利	九八、三〇
第三回五分利	九七、一〇
一回四分利	八四、四〇
二回四分利	八四、六五
佛貨四分利	—
二十二年分	五二、三〇
十七年分	—
十八年分	—
廿八年分	九九、〇五

資本金一千萬圓 三池窒素創立

【東京電通】 三井合名은三池鑛業所의窒素工業을三井鑛山에서分離하야資本金一千萬圓으로三池窒素工業會社를設立하고本月末에創立會를開하기로되얏다

市勢와商況 【八日】

株式 후ㅣ버ㅣ景氣一巡? 激流的反落
東新株는八圓下押

前場急反落

昨後反騰氣味이더니今朝日本各地의反落을移하야京取十八圓二十錢인五十錢低大新七十三圓七十錢인九十錢低東新은百四十四圓六十錢인三圓反落으로各寄附한後阪地의續落大引과共히京取는七圓八十錢大新은二圓丁東新은二圓三十錢에大引前場中買는京取七百五十枚로主要한手口는買方京取松十枚大新二百廿枚東新千百山立山成清大新山口로山東新白樂田道立山京證買方京取京證白井新田大新京證東新大株京證松山古野等이엿다

前場諸株步調

▲京取	[illegible]
▲大新	[illegible]
▲東新	[illegible]

後場續軟

後場은阪地의一息模樣으로京取十七圓七十錢인十錢低大新七十一圓七十錢인三十錢低東新은百四十二圓九十錢인六十錢高로各寄附한後京取는八圓二十錢으로다시七圓七十錢大新은一圓丁으로東新은三圓에서一圓七十錢에다시下押하엿는데阪電待로三時四十分外지立會中이엿다

後場諸株步調

▲京取	[illegible]
▲大新	[illegible]
▲東新	[illegible]

株ㅡ界ㅡ六ㅡ感

◇ 스틸株는다시百弗關門을開하야후ㅣ버ㅣ景氣一巡한觀이잇다

◇ 아모리經濟回復을豫想한다할지라도近二十日間棒上하엿슨즉一押은當然

◇ 버ㅣ후ㅣ案發表以來東新株의値上은二十七圓에達한즉그半値를下押한다하면三十二三圓까지는나올듯

◇ 그러나下半出超期에當한關係로押目買人氣가潛在한터인즉突込賣는警戒함이可

◇ 今年은大體好轉機運이라하야何等의强材가다시出現할것을隱然中期待하는人氣

買過의反動低 當然의一押

株는五弗方暴落하야更히百弗大臺를割下하엿고米棉의續落으로日本綿絲의續落生絲의三十圓方急落等內外材料가一齊軟化함을따라利喰物과高價飛付한買玉의投物이輻輳하고新規賣도此에加하야東新은高價에서七圓餘其他도各其相當程度의反落을示하엿다

前月二十日후ㅣ버ㅣ氏가國際모라토리엄案을發表한以來世界的景氣回復豫想으로買氣沸騰하야各株式市場은實로天井不知의勢로連日奔騰을示하엿다그러나후ㅣ버ㅣ案의成立은經濟回復을招來케된다할지라도現下에在하야는財界의買勢가依然不振함에不拘하고先走過行한感이不無한즉前途에高價가더남엇다할지라도此邊에서相當程度의下押을示함은當然하고且一般이너무買에偏傾한觀이잇슨즉그反動으로도一落을演할것이나下押處에는押目을待하는買物이다시出現할모양이다

弱材料反響 諸株一齊瓦落

獨債支拂猶豫를聲明한以來諸株破竹의勢로驚異的奔騰을演하야時勢가顯著히高位에在한터인즉相場率로보아도어느程度의下押을示할것이當然한順序인데昨後는變止的으로反騰되여亂調를呈하더니今朝外電이大體로不良하야銀塊는幾分堅調를示하나스털

株式相場表

京城短期 · 京取短期賣買高 · 大阪短期 · 東京短期 · 東京現株前場 · 大阪長期 · 大阪短期步調 · 京取ㅋ要株取組 · 代引算定日步 · 大阪綿糸 · 大阪綿花 · 橫濱生糸 · 滿洲各地商況 · 安取株 · 鐵平銀 · 大連銀 · 奉天票

[illegible]	[illegible]

期米

京取代引減少 日步一錢引下

京取는渡新田正崎各三十古野二十田積十受白井五百三十新田百五十京證八十古野五十松山十으로代引千四百三十枚에減少日步七錢으로一錢引下大新은渡白井二十京證十受正崎二十으로代引九十枚東新은受松山三百十京證百白井十渡株는白井十枚로依然不足四百十枚其他는鐘新受松山十枚도代引十枚에減少된外에不變이엿다

米期 繼續軟態

前場續落

昨後場地二十圓四十六錢止와共히十七圓四十錢에場을止한當市場은今朝에入하야阪地初付二十圓五十錢인四丁反高를據하고 十七圓三十五錢五丁低로場을始한後阪地三節二十六錢外지瓦落을受하야二十錢外지崩落하엿다가阪地五節三十六錢으로九節十四錢의低價를示한後十九錢에場을止함을따라四節二十九錢으로十八錢外지瓦落하엿다가結局二十五錢에場을止하엿다

後場軟弱

阪各續落을移하야十七圓十九錢인다시六丁低로始한後五節外지二十錢同價로膠着이다가結局別關과가티場을止하엿다

百餘丁暴落과 買方의防戰期

昨日來의各地市場의暴落을告한그原因을綜合하여보면大體買過의反動도업지안커니와阪地의潮先岡村과仁川의新田大邱의木村群山의田中等賣方有力側이某處에서密議한바잇섯다고한다그內容은日本及朝鮮의植付가順調로終了되고兼하야商人의手中에는在米가稀薄하나農民의懷中에는在米가豐富할뿐더러압흐로靑田賣의調濟을보하는때는반드시暴落을免치못할이라는觀測일애阪地二十一圓臺에는賣方針을取하기로決意하엿다고한다그密議를한지不過幾日에百餘丁의瓦落을告함을보면聯合的賣叩인듯도하나그러나떠러지는것도程度가잇슴으로此邊에는買方으로서의防戰일것으로볼수잇다고云云果何如?

期米相場表

仁川期米 · 大阪期米 · 東京期米 · 取組高 · 帳入價格 · 賣買高 · 各地期米 · 仁取 · 大阪市中在米 · 滿外砂糖 · 大阪砂糖 · 京城手形交換 · 朝鮮銀行券 · 日本銀行券 · 日本金利 · 對外爲替 · 海外經濟 · 고무原料市勢 · JODK

[illegible]	[illegible]

南鮮雨量은 아즉도未洽

植付期에入한以來北鮮地方은種種의豪雨를齎來하야오히려凶作物의被害가잇기가지에至하엿스나南鮮方面은旱天으로植付難의悲觀을呈하다가本月에入하면서各地坊曲을따라或은三四十粍乃至五六十粍의降雨가잇서적이旱騷를一掃하엿스나아즉도雨量不足의嫌이업지아니하야好雨를企待中인데昨日黃海中部의七四八粍의低氣壓이北東으로徐行함을따라朝鮮의中部地方은百耗乃至二百耗의豪雨를見하엿스나南鮮은僅히五耗假量에不過함으로또한未洽의歎을呈하게되엿다今朝豪雨를見한賣氣가자못旺盛한모양이나重要農産地인南鮮의雨量不足을考慮치안흘수업슬이라고某硬는主張한다

米ㅡ豆ㅡ餘ㅡ話

◇ 朝鮮의中部地方은또豪雨를齎來하엿다그러나南鮮은雨量에不過하다고可謂害澎交至로군

◇ 阪地는百餘丁瓦落을告하엿스나當地는五十餘ㅣ低落에不過하다此는遺殺伸價의相對

◇ 一時猛烈買進하든派一派消息은寂寞無聞하고潮先一派의賣策動說이또한有勢力하다고彼一時此一時로군

◇ 그런데買方의主張할만한點은率勢米價와『후버』의景氣賣方의主眼點은天氣의順調와米殼의靑田賣이라고此는實現과理想의싸홈

◇ 그러나財界의事情을全然度外視하지는못할이라고雨順風調의皮肉的市勢를演出할지누가알라? 賣方도警戒할時代

京城延 前場續落 仁阪의下

放을入하야十七圓〇九錢에寄한後大阪續落을移하야六圓九十五錢外지下押하엿다가九十六錢止二回는九十五錢에七圓〇三錢에引返三回는〇三錢一本四回는九十二錢에서九十錢九十一錢五回는九十錢에서八十三錢을最低로八十五錢止際는九十一錢에서結

後場下漲

阪仁의續落不勢를移하야十六圓九十錢인二丁低로寄하야結局九十三錢에止하엿다

		寄附	大引	高價	低價
一回	七末	[illegible]	[illegible]	[illegible]	[illegible]
	八中	[illegible]	[illegible]	[illegible]	[illegible]
	八末	[illegible]	[illegible]	[illegible]	[illegible]
二回	七末	[illegible]	[illegible]	[illegible]	[illegible]
	八中	[illegible]	[illegible]	[illegible]	[illegible]
	八末	[illegible]	[illegible]	[illegible]	[illegible]
三回	七末	[illegible]	[illegible]	[illegible]	[illegible]
	八中	[illegible]	[illegible]	[illegible]	[illegible]
	八末	[illegible]	[illegible]	[illegible]	[illegible]
四回	七末	[illegible]	[illegible]	[illegible]	[illegible]
	八中	[illegible]	[illegible]	[illegible]	[illegible]
	八末	[illegible]	[illegible]	[illegible]	[illegible]
五回	七末	[illegible]	[illegible]	[illegible]	[illegible]
	八中	[illegible]	[illegible]	[illegible]	[illegible]
	八末	[illegible]	[illegible]	[illegible]	[illegible]
六回	七末	[illegible]	[illegible]	[illegible]	[illegible]
	八中	[illegible]	[illegible]	[illegible]	[illegible]
	八末	[illegible]	[illegible]	[illegible]	[illegible]
算定		[illegible]	[illegible]	[illegible]	[illegible]

[illegible]賣買高四萬三千石이엿다

米正 大體軟調

◇京城反落ㅣ天候의不良으로出廻一層稀少하나淋鮮的植付進步로在庫物의賣出이相當히잇고連日續騰한뒤임으로時勢二十錢反落三마ㅣ크三等十六圓三十錢四等十六圓假量이엿다

◇仁川下向ㅣ定期의反落을移하야移出側觀望하고日本朝鮮이다無上한好順氣로人氣軟化하나天候不良으로出廻少하야時勢結局二十錢低인㊅三等十六圓三十錢四等十六圓假量을唱하엿다

◇群山反落ㅣ今朝各地淸算市場急反落으로移出側一齊傍觀하야人氣軟化로入庫物의賣物多하야氣配反落買手一段低濺想으로順氣를臨歇하야結局丸七三等十五圓八十錢四等十五圓五十錢假量으로三十錢低唱이엿다

◇大邱保合ㅣ産地强調로出廻途切되엿스나各地淸算市場의反落과植付進捗說로人氣軟化하엿스나精米側의手當과當用側買로前値를겨우支持하야穀良三等十六圓三十錢神力三等十六圓假量을唱하엿다

◇釜山保勢ㅣ鮮內順氣와七月一日現在殘存米發表를目前에두고各地淸算市場의頭重으로積出一服의狀態에手當分警戒氣味이나買物薄하고手持側買控하야前値는主張하나手當側의手當으로慶南穀良三等十七圓四等十六圓八十錢無落十五圓六十錢等外十四圓七十錢假量인데二千百七十五叺의賣買가잇섯다

京城正米	仁川正米	仁川大豆	京城綿糸布持勢
[illegible]	[illegible]	[illegible]	[illegible]

延取

京城	群山	大邱	釜山
[illegible]	[illegible]	[illegible]	[illegible]

大藏省財整調査 補助繼續費
七年度節約額

【東京八日發電通】財政整理에關한大藏省의調査는七日로서補助費와繼續費의整理原案에依하얏는바定하게된整理原案에依하면明七年度의節約額은

一、繼續費 三七〇〇餘萬圓
一、補助費 八〇〇餘萬圓

를今後行政整理及軍制改革의結果를參酌하야原案을고치여서各省과交涉을開始하기로되엿다그러고井上藏相은繼續하야

一、義務費例하면警察費、聯隊支辨金等의整理
一、繼續費外의物件費中削減除를行하야得할것에有無
一、調査會費(一割節減)事務費機密費等의整理

의調査에着手할方針이다그러고今年度豫算節約案이決定되면物件費事務費等의節減又繼續費의節約을加하야九千萬圓乃至一億圓의節約이實現될模樣이다그런데大藏當局으로서는後年度의財計劃案으로徹底的整理를하기로생각하고잇다

所得稅의改正
稅制整理委員 方針을決定

【東京八日發電通聯合】稅制整理準備委員會는所得稅의改正에잇서서現在源泉課稅主義에依하야잇는第二種所得稅를廢止하고公債、社債의利子、銀行預金利子、貸付、信託의利益其他第二種所得及第一種法人所得에合併하야綜合課稅主義를徹底히하는同時에預貸利子에對한課稅制度를新設할方針下에調査를進行하고잇섯는바드듸어此를今回의稅制整理에當하야斷行하기로方針을大體로決하고第二種所得稅와同一性質을帶하야資本利子稅에對하여서도均衡上얼마간現在의稅率을引上할方針으로되엿다此等의改正은近近準備委員會에서成案을得한後에稅制整理籌議會議를經하야實施의手續을取하기로될模樣이다

黃金蟲 (17)

米앨런·포ㅡ原作 異河潤譯 城北學人畫

내고함이 여가까지 이르자 나는 이시긔에이러난 모든사건을 아조또렷하게 생각하라고애써고 또사실생각해내엇네 그날은 추엇네 (오 과연기이하고 행복스러운 일이엇지) 화로에서는 불이펄펄붓고잇섯네 나는운동을해서 몸이뜻뜻햇섯슴으로 『테불』엽헤가안젓섯지 그러나 자네는화로에갓가히 의자를삼어다리지안엇나 내가 자네손이 양피지를주고 자네가 그것을보라고하로그때 『뉴ㆍ짝운트랜드』종의개가 드러와서 자네억개에 기어올낫지 자네는 왼손으로 개를안어서 엽흐로 치워바리고 바른손에 양피지를든채 무릅새에다 축떠러트리고서 불바로엽헤가닥어안저잇섯다 잠시동안은 양피지에 불이붓지나안엇나 생각되게쯤 되엇기에나는 자네게주의를 시키랴고가지하엿스나 내가아모말도하기전에 자네는그것을잡아다려다보기시작을하엿네 이런여러가지일을생각하면 양피지우에그려진 해골이 또렷하게부힌원인이 불(火)이라하는것은 조금도의심할수가업네 자네도아는바와가티 오랜녯적부터 화학작용(化學作用)에의하야 조히나또는양피지우에다 글자를써서 그것이불긔운을 밧기만하면 낫하나게하는 방법이잇네 산화(酸化)코발트를『아카ㆍ리지아』에다 녹거가지고 물을사배하야 희석(稀釋)한것이 각금사용되는 모양일세 그러케하면 초록빗이 낫하나는것일세 『코발트』를 초석(硝石)에다탄것은 붉은빗이 낫하나네 이런종류의빗은 그것을쓴원료가식으면 조만간소실되어바리는것이지만 불에또이면 다시낫하나네

나는 주의해서 해골을조사해보앗네 밧갓편ㅡ양피지끗에ㅡ가장갓가운그림의구석ㅡ은 다른부분보다도 부쩍명료하엿네 불의작용이 불완전하거나 혹은또 고른시못한것이 분명해 나는곳불을피워노코서 양피지를 고루고루 불에다대뜻이 또이엇네 처음엔해골의희미한선이 명료해질뿐이엇스나 더참을성잇게 또여보죽 조히맛인편구석 죽해골을그린데와 반대편에 언뜻보면산양(山羊)가티 생각되는형상이 낫하나데 더자세히음미해보죽 그것은조고만산양을 그린것이라는것을 해득할수가잇섯네』

『허허 자네를조소할 권리도 업기는 하나ㅡ일백오십만불의돈을 버는것은 우슴일이아니닛가ㅡ그러나 사슬의셋재고리가 도모지 알수업지아니한가 해적과산양사이에 특별한관계도업슬것이구 해적과산양과는 전연교섭이업슬모양이니싸 더구나산양은 농업과관계가잇는것이아닌가』

『그러나 나는 지금그그림이 산양이 아니라고 그리지안엇나』

『그러면 산양의색기란 말인가ㅡ마찬가지 아닌가』

『더갓가운 그러나 아조또갓흔것은아닐세』

하고 『트그랑』은 말한다

『자네는 아마 『킷드』선장(船長)이야기를 드른일이 잇슬것일세 나는 이동물의그림을 죽시일종 말의비유나 또는상형문자적(象形文字的)서명(署名)이라고 간주하엿네 쉬명한결세 바로양피에 쓰는뒤치가 그생각을암시하겟지 그래서 그우귀퉁이에잇는해골은 역시갓찬가지로 날인(捺印)한것갓흔생각이도는것이엇비 그러나이밧게는 아모것도업서서ㅡ내가상상한 손발에더한가승 또는전후의문상에더한본문이 업서서ㅡ몸시 곤난하엿네』

『자네는 나인과 서명사이에 문시가잇스리라는것을 예상하엿지요?』

仁川 福 朝 木
誓約 恩顧不背
仁川本町三丁目
マルフク
水林販引店